

ながいずみ

令和5年版行政資料集



静岡県長泉町

はじめに

令和5年版行政資料集「ながいずみ」を刊行いたします。

本書は長泉町の人口、経済、社会、文化及び町民生活などの各分野にわたる基礎的な統計資料を収集して、我が町の総合的な現況とその推移発展を明らかにしようとするものです。

資料の編集については、調査年度の集計に基づいているため一部古い資料もありますが、行政をはじめ広くさまざまな分野でご活用いただければ幸いです。

なお、本書の刊行にあたって貴重な統計資料の提供、その他格別なご協力をいただきました関係各機関に対しまして、深く感謝の意を表するとともに今後とも一層のご指導、ご協力をお願い申し上げます。

令和6年3月

長泉町長 池田 修

利用にあたり

1. 本表中、令和(平成)何年とあるものは暦年間(1～12月)を、何年度とあるものは会計年度間(4月～翌年3月)を示し、また、何年月日現在とあるものはその年月日現在の事実を示しました。
2. 本表の欄外右下に資料の出所、保管課等を脚注しました。
3. 本表中、数字の単位未満は四捨五入または切り捨てたものがあるため、総数と内訳の計とが一致しない場合があります。
4. 各表中の符号の使い方は次のとおりです。
 - 「－」…該当の数値がないもの
 - 「…」…該当数値が不詳のもの、対比できないもの
 - 「0」…端数四捨五入による単位未満のもの
 - 「△」…比較減をあらわすもの
 - 「X」…個々の申告者の秘密保護上統計数値を公表しないもの
(ただし、総数には含まれている)

目 次

地勢及び沿革

1. 土地・気象

- 1) 長泉町の位置…………… 1
- 2) 長泉町の都市計画に関する面積の内訳…… 1
- 3) 地目別面積…………… 1
- 4) 気象の概況…………… 2

2. 人 口

- 1) 世帯・人口の推移…………… 4
- 2) 年齢別(各歳別)・男女別人口…………… 5
- 3) 年齢階級別人口(5歳階級)…………… 7
- 4) 年齢3区分別人口…………… 7
- 5) 5歳階級別人口ピラミッド…………… 8
- 6) 世帯・人口の推移…………… 8
- 7) 人口動態の推移…………… 9
- 8) 産業(大分類)別就業者数…………… 9
- 9) 通勤・通学による流入・流出人口(15歳以上)・10
- 10) 住宅の建て方別世帯数(一般世帯)…………… 11
- 11) 住宅の所有別世帯数(一般世帯)…………… 11

3. 行 政

- 1) 議員数…………… 12
- 2) 議会構成…………… 12
- 3) 町議会議員…………… 12
- 4) 歴代町議会議長…………… 13
- 5) 主要選挙投票状況〈町選挙〉…………… 14
- 6) 主要選挙投票状況〈国・県選挙〉…………… 15
- 7) 選挙人名簿登録者数(定時登録)…………… 16
- 8) 行政組織図…………… 17
- 9) 歴代村長・町長…………… 18
- 10) 町の職員数…………… 19

- 11) 庁舎配置図…………… 19

4. 財 政

- 1) 一般会計歳入決算額…………… 20
- 2) 一般会計歳出決算額…………… 21
- 3) 町有財産…………… 23
- 4) 国民健康保険事業特別会計…………… 23
- 5) 後期高齢者医療特別会計…………… 24
- 6) 介護保険事業特別会計…………… 24
- 7) 水道事業会計…………… 25
- 8) 下水道事業会計…………… 26

5. 産業・経済

5-1 事業所

- 1) 産業(大分類)別事業所数・従業者数…………… 27
- 2) 産業(大分類)別、経営組織別事業所数・
常用雇用者数…………… 28
- 3) 産業(大分類)別、単一・複数別事業所数・
常用雇用者数…………… 29

5-2 工 業(従業者4人以上の事業所)

- 1) 工業生産状況の推移…………… 30
- 2) 製造品出荷額等の推移…………… 30
- 3) 産業(中分類)別事業所数・従業者数及び
製造品出荷額等…………… 31

5-3 農 林 業

- 1) 農業の概要……………32
- 2) 農地転用状況……………33
- 3) 農地移動の状況……………33
- 4) 林業の状況……………34

6. 建 設

6-1 建 設

- 1) 道路状況……………35
- 2) 建築確認申請種別件数と延面積……………36
- 3) 建築物確認申請地区別件数……………36
- 4) 都市計画法による開発状況……………37
- 5) 町営住宅供用開始年度別の状況……………37

6-2 住 宅

- 1) 種類・構造別の建築時期別住宅数……………38
- 2) 居住世帯の有無別住宅数……………38
- 3) 住宅の建て方、構造、階級別住宅数……………39

7. 福 祉

- 1) 国民健康保険被保険者の推移……………40
- 2) 国民健康保険保険給付の推移……………40
- 3) 後期高齢者医療対象者数……………41
- 4) 後期高齢者医療費診療別支払状況……………41
- 5) 介護保険第1号被保険者のいる世帯数……………42
- 6) 介護保険第1号被保険者数……………42
- 7) 介護保険料段階別第1号被保険者数及び賦課の状況……………42
- 8) 介護保険要介護(要支援)認定者の推移……………42
- 9) 介護保険給付の状況……………43
- 10) 高齢者福祉行政の基礎調査結果……………44
- 11) 福祉会館利用状況……………44
- 12) 在宅福祉総合センター利用状況……………44
- 13) 高齢者生活支援事業の状況……………45
- 14) 老人ホームの入所(措置)状況……………45

- 15) シルバー人材センターの運営状況……………46
- 16) 保育園入所児年齢別人数……………47
- 17) こども園入所児年齢別人数……………47
- 18) 放課後児童会利用状況……………48
- 19) 長泉町こども交流センター利用状況……………48

8. 保健・衛生

- 1) 町内医療機関数……………49
- 2) 年度別各種検診・予防接種実施状況……………49
- 3) 畜犬登録及び集合注射……………51
- 4) 犬・猫の苦情処理状況……………51
- 5) 長泉町火葬場利用状況……………51
- 6) 裾野長泉斎苑「麗峰の丘」利用状況(長泉町)……………51
- 7) 墓地許可申請の状況……………51
- 8) ごみ収集の状況……………52
- 9) し尿年間処理量……………53
- 10) 「清掃の日」の活動状況……………53

9. 教育・文化

9-1 学校教育

- 1) 学校のあらまし……………54
- 2) 町内幼稚園園児・職員数……………54
- 3) 町立小・中学校児童・生徒・教職員数……………55
- 4) 町立小・中学校学級数……………55
- 5) 町立小・中学校学年別児童・生徒数……………56

9-2 社会教育

- 1) 生涯学習関係講座・教室実施状況……………57
- コミュニティながいずみ
- 1) 月別利用人数……………58
 - 2) 月別利用回数……………58
 - 3) 町営駐車場利用台数……………58

町民図書館

- 1) 資料受払状況……………59
- 2) 月別利用状況……………60
- 3) 新規登録者……………60
- 4) レファレンス(相談・質問)件数 ……60
- 5) 団体貸出し……………60

長泉町井上靖文学館

- 1) 月別観覧者数……………61

ベルフォーレ(長泉町文化センター)

- 1) 部屋別利用状況……………61

体育施設

- 1) 施設別利用状況……………63

ウェルピアながいずみ(健康づくりセンター)

- 1) 施設別利用状況……………63

パークゴルフ場

- 1) 施設利用状況……………63

桃沢工芸村

- 1) 施設利用状況……………63

桃沢野外活動センター

- 1) 施設別利用状況……………64

公園施設・文化財

- 1) 都市公園及び都市緑地の設置状況……………65
- 2) その他公園の設置状況……………66
- 3) 指定文化財一覧表……………67

10. 水 道

- 1) 水道事業の現況……………68
- 2) 年度別利用状況……………69
- 3) 取水施設及び配水施設の状況……………69

11. 下 水 道

- 1) 公共下水道整備及び普及状況……………70

12. 公 安

- 1) 月別救急活動状況……………71
- 2) 月別火災発生状況……………72
- 3) 原因別火災件数……………73
- 4) 月別救助活動状況……………74
- 5) 災害等受信件数……………75
- 6) 交通事故(人身事故)の状況……………76
- 7) 水害等災害実績……………79
- 8) 犯罪発生状況……………80
- 9) 町内自動車等保有台数……………81
- 10) 公害苦情受理件数……………81
- 11) 交通災害共済加入及び給付状況……………81

付 録

- 1) 長泉町民憲章……………83
- 2) 長泉町歌……………84
- 3) 町章・町の木・町の花……………85
- 4) 長泉町ブランドシンボル
(ブランドメッセージ) ……86
- 5) まちのあゆみ……………87

地 勢 及 び 沿 革

長泉町は、静岡県東部の伊豆半島の基部に位置し、東西を三島市と沼津市、南北を清水町と裾野市に接しています。

北に霊峰富士を仰ぎ、東に箱根連山を眺め、緑豊かな愛鷹山中から滔々と湧き出でる桃沢川、町のほぼ中央を縦貫する黄瀬川など、美しい自然に囲まれています。

長泉町の歴史は古く、旧石器時代から人類の生活が営まれ、町内各所にある遺跡や遺物からは、古代の人々の営みを垣間見る事ができます。

明治22年に下土狩村をはじめ下長窪村等10ヶ村が合併して「長泉村」が誕生し、昭和35年に、町制を施行し「長泉町」が誕生しました。

長泉町は、東海道新幹線三島駅や新東名高速道路長泉沼津IC等による交通利便性や豊富な地下水等の資源を活かした産業集積と、自然を肌で感じられる快適な住環境を魅力に、豊かで活力あるまちとして発展してきました。

そして、令和3年4月から「みんなでつくる 輝きつづける “ちょうどいい” まち」を目指すまちの姿として掲げる第5次長泉町総合計画がスタートし、「優しく育む 豊かで安心な ながいずみ」の実現に向けたまちづくりに取り組んでいます。

1. 土地・気象

1) 長泉町の位置

役場の所在地	〒411-8668 静岡県駿東郡長泉町中土狩828番地	
役場の位置	東経138° 53' 50"	北緯35° 08' 16"
町の東西南北端点	東端/東経138° 54' 42"	北緯35° 07' 48"
	西端/東経138° 48' 42"	北緯35° 13' 09"
	南端/東経138° 53' 19"	北緯35° 06' 46"
	北端/東経138° 48' 44"	北緯35° 13' 17"
面積	26.63km ²	
海拔	58.4m ※役場	
広がり	東西/9.1km	南北/12.0km

注1) 役場の位置及び町の東西南北端点…国土地理院ホームページ
 注2) 面積…国土地理院「全国都道府県市区町村別面積調」令和2年
 注3) 海拔…地域防災課海拔調査データより 平成24年
 注4) 広がり…町の東西南北端点より算出

(資料：建設計画課)

2) 長泉町の都市計画に関する面積の内訳

		面積(ha)	構成比(%)
都市計画区域	計(①+②)	2,125	100.0
	① 市街化区域	785.6	37.0
	第一種低層住居専用地域	91.5	4.3
	第二種低層住居専用地域	23.3	1.1
	第一種中高層住居専用地域	45.1	2.1
	第二種中高層住居専用地域	13.1	0.6
	第一種住居地域	186.9	8.8
	第二種住居地域	53.3	2.5
	準住居地域	25.7	1.2
	近隣商業地域	45.3	2.2
	準工業地域	150.8	7.1
	工業地域	103.7	4.9
	工業専用地域	46.9	2.2
	② 市街化調整区域	1,339.4	63.0

<最終変更告示年月日>

- ・都市計画区域 平成5年2月5日 静岡県公告第418号
- ・区域区分 令和3年3月30日 静岡県告示第363号
- ・用途区域 平成29年3月31日 長泉町告示第52号
- ・用途地域 令和5年3月28日 長泉町告示第80号

(資料：建設計画課「都市計画決定・変更図書」)

3) 地目別面積

(各年1月1日現在 単位: km²)

		田	畑	宅地	山林	原野	雑種地	その他	合計
課税地	令和4年	0.61	2.28	5.76	5.12	0.96	2.32	0.00	17.04
	令和5年	0.60	2.26	5.78	5.12	0.96	2.31	0.00	17.03
非課税地	令和4年	0.04	0.30	0.39	0.89	0.52	0.18	7.28	9.59
	令和5年	0.04	0.31	0.39	0.89	0.52	0.18	7.28	9.60

注) 端数処理のため、合計は必ずしも一致しない。

(資料：税務課)

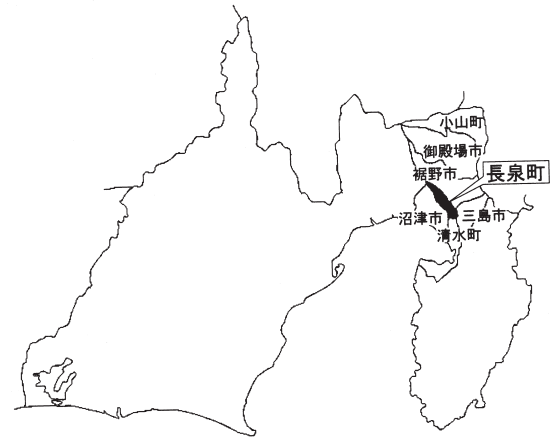
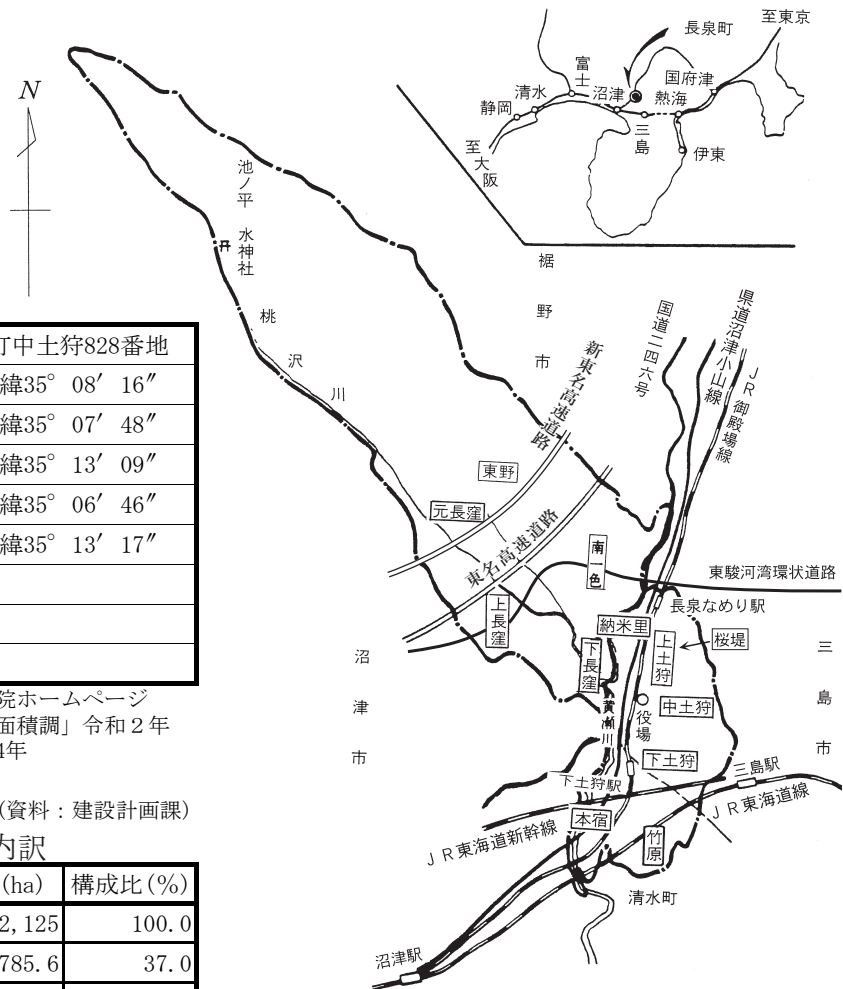

4) 気象の概況（長泉町中土狩828番地）

（令和5年）

〔気温・降水量月別状況〕

最高気温
 最低気温
× 平均気温
 降水量

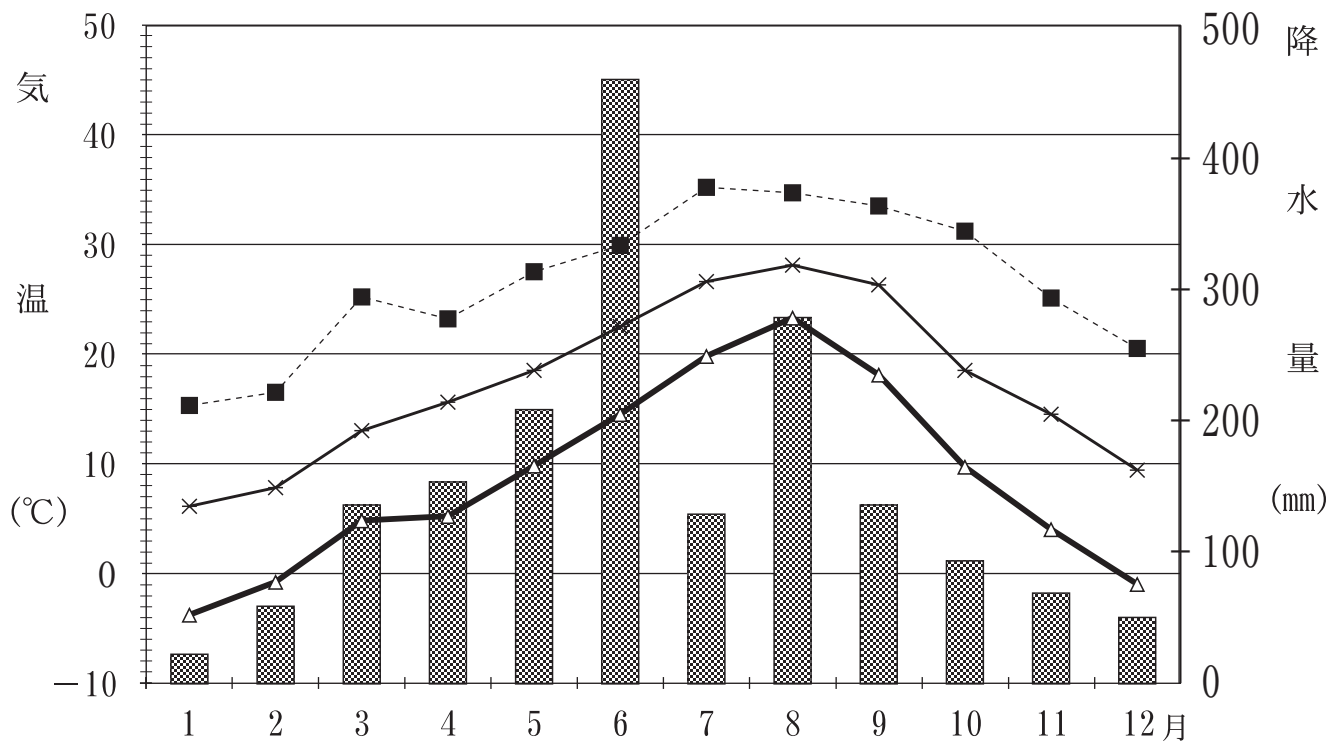

ア) 気温

（単位：℃）

	1月	2月	3月	4月	5月	6月	7月	8月	9月	10月	11月	12月
最高気温	15.4	16.6	25.3	23.3	27.6	30.0	35.3	34.8	33.6	31.3	25.2	20.6
最低気温	-3.7	-0.7	4.9	5.3	9.9	14.6	19.9	23.4	18.2	9.8	4.1	-0.9
平均気温	6.2	7.9	13.1	15.7	18.6	22.6	26.7	28.2	26.4	18.6	14.6	9.5
前年平均気温	5.3	5.6	11.6	15.5	18.7	22.2	26.4	27.1	25.1	18.0	15.4	8.0
平均の前年差	0.9	2.3	1.5	0.2	△ 0.1	0.4	0.3	1.1	1.3	0.6	△ 0.8	1.5

イ) 降水量

（単位：mm）

	1月	2月	3月	4月	5月	6月	7月	8月	9月	10月	11月	12月	合計
降水量	22.5	59.0	136.0	153.5	208.5	459.5	129.0	278.5	136.0	93.5	69.0	50.5	1,795.5
前年降水量	16.0	25.0	96.5	242.5	196.5	113.5	175.5	203.0	330.5	106.0	107.0	33.0	1,645.0
前年比	6.5	34.0	39.5	△ 89.0	12.0	346.0	△ 46.5	75.5	△ 194.5	△ 12.5	△ 38.0	17.5	150.5

（資料：地域防災課）

ウ) 風 速

(単位：m/秒)

		1月	2月	3月	4月	5月	6月	7月	8月	9月	10月	11月	12月	平均
最大瞬間風速	風 速	21.4	26.3	20.1	20.4	26.6	29.2	20.7	14.3	25.3	18.9	25.1	23.7	
	風 向	西南西	南西	南西	南西	南西	南南西	南西	東	北東	西南西	南西	西南西	
	観測日	1/24	2/1	3/2	4/30	5/8	6/2	7/1	8/14	9/8	10/20	11/7	12/17	
平均風速		2.6	2.9	2.8	3.7	3.1	2.5	3.4	2.8	2.9	2.5	3.3	3.0	3.0

エ) 最多風向

	1月	2月	3月	4月	5月	6月	7月	8月	9月	10月	11月	12月
最 多 風 向	北北東	北北東	北北東	西南西	西	西	西	西南西	西南西	北北東	北東	北北東
前年最多風向	北北東	北北東	北東	西南西	北北東	西南西	西南西	西	東南東	北東	北東	北北東

オ) 湿 度

(単位：%)

	1月	2月	3月	4月	5月	6月	7月	8月	9月	10月	11月	12月	平均
最高湿度	97.2	95.2	97.4	98.0	97.4	99.4	97.5	96.9	96.9	97.4	97.4	98.3	
最低湿度	8.3	11.9	19.1	12.5	24.9	33.6	35.8	41.1	32.7	28.3	19.9	23.3	
平均湿度	56.9	60.3	66.4	64.4	72.0	78.3	77.9	76.6	74.4	66.7	64.9	62.7	68.5

(資料：地域防災課)

[平均風速と平均湿度の月別変化]

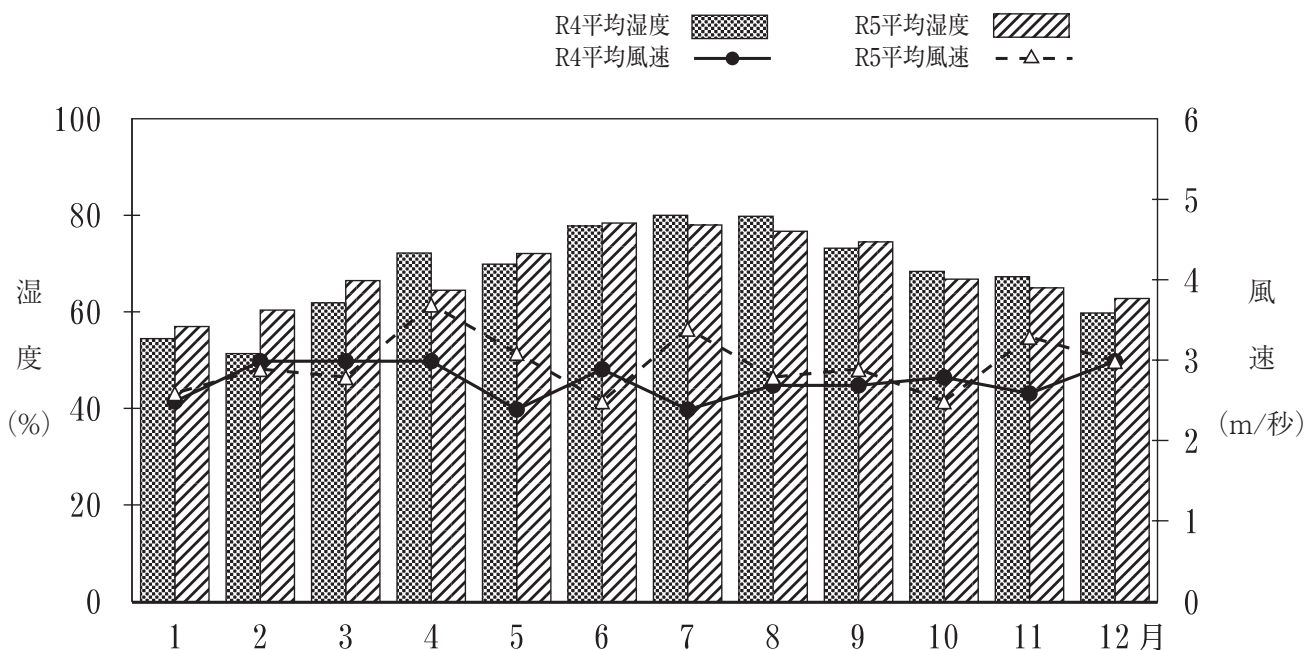

2. 人口

1) 世帯・人口の推移

(各年10月1日現在 単位：世帯・人)

	世帯数	人口			1世帯当たり人口	人口密度 (km ² 当たり)	性比(%) (男/女×100)
		総数	男	女			
大正9年 ※	1,165	6,494	3,311	3,183	5.57	270	104.0
大正14年 ※	1,189	6,808	3,387	3,421	5.73	283	99.0
昭和5年 ※	1,253	7,237	3,593	3,644	5.78	300	98.6
昭和10年 ※	1,357	7,793	3,841	3,952	5.74	321	97.2
昭和15年 ※	1,370	8,280	4,087	4,193	6.04	344	97.5
昭和22年 ※	2,080	11,777	5,785	5,992	5.66	489	96.5
昭和25年 ※	2,105	12,084	6,020	6,064	5.74	502	99.3
昭和30年 ※	2,361	12,841	6,472	6,369	5.44	533	101.6
昭和35年 ※	3,163	15,853	8,706	7,147	5.01	658	121.8
昭和40年 ※	5,253	22,459	11,943	10,516	4.28	932	113.6
昭和45年 ※	7,100	27,951	14,879	13,072	3.94	1,160	113.8
昭和50年 ※	8,376	30,718	15,929	14,789	3.67	1,275	107.7
昭和55年 ※	9,323	31,423	16,104	15,319	3.37	1,304	105.1
昭和60年 ※	9,695	32,324	16,463	15,861	3.33	1,342	103.8
平成2年 ※	10,406	33,101	16,814	16,287	3.18	1,374	103.2
平成7年 ※	11,378	34,208	17,427	16,781	3.01	1,395	103.8
平成12年 ※	12,897	36,169	18,456	17,713	2.80	1,364	104.2
平成13年	13,220	36,640	18,704	17,936	2.77	1,382	104.3
平成14年	13,747	37,441	19,134	18,307	2.72	1,412	104.5
平成15年	14,072	37,965	19,404	18,561	2.70	1,432	104.5
平成16年	14,154	38,211	19,472	18,739	2.70	1,441	103.9
平成17年 ※	14,363	38,716	19,710	19,006	2.70	1,460	103.7
平成18年	14,782	39,239	20,024	19,215	2.65	1,480	104.2
平成19年	15,071	39,659	20,215	19,444	2.63	1,496	104.0
平成20年	15,241	39,815	20,225	19,590	2.61	1,502	103.2
平成21年	15,490	40,288	20,438	19,850	2.60	1,520	103.0
平成22年 ※	15,512	40,763	20,665	20,098	2.63	1,538	102.8
平成23年	15,777	41,347	20,899	20,448	2.62	1,560	102.2
平成24年	15,985	41,671	21,025	20,646	2.61	1,572	101.8
平成25年	16,164	41,977	21,131	20,846	2.60	1,583	101.4
平成26年	16,324	42,092	21,182	20,910	2.58	1,581	101.3
平成27年 ※	16,427	42,331	21,229	21,102	2.58	1,590	100.6
平成28年	16,667	42,550	21,328	21,222	2.55	1,598	100.5
平成29年	16,825	42,862	21,395	21,467	2.55	1,610	99.7
平成30年	16,959	43,157	21,448	21,709	2.54	1,621	98.8
令和元年	17,016	43,200	21,466	21,734	2.54	1,622	98.8
令和2年 ※	17,482	43,336	21,434	21,902	2.48	1,627	97.9
令和3年	17,548	43,241	21,310	21,931	2.46	1,624	97.2
令和4年	17,732	43,296	21,345	21,951	2.44	1,626	97.2
令和5年	17,931	43,230	21,298	21,932	2.41	1,623	97.1

注) ※は国勢調査の確定人口、その他は静岡県による推計人口である。

人口密度は平成6年までは24.09km²、平成10年までは24.53km²、平成25年までは26.51km²、平成26年からは26.63km²で計算している。
(資料：行政課「国勢調査、市区町別推計人口表」)

2) 年齢別（各歳別）・男女別人口

(令和2年10月1日現在 単位：人)

	総数	男	女
総数	43,336	21,434	21,902
0～4歳	2,275	1,175	1,100
0	412	216	196
1	423	227	196
2	493	258	235
3	456	221	235
4	491	253	238
5～9歳	2,283	1,164	1,119
5	446	213	233
6	464	251	213
7	439	228	211
8	460	239	221
9	474	233	241
10～14歳	2,322	1,157	1,165
10	461	232	229
11	482	244	238
12	461	239	222
13	468	227	241
14	450	215	235
15～19歳	2,351	1,273	1,078
15	456	237	219
16	504	276	228
17	525	290	235
18	483	252	231
19	383	218	165
20～24歳	1,677	811	866
20	374	168	206
21	328	141	187
22	298	156	142
23	327	173	154
24	350	173	177

	総数	男	女
25～29歳	2,125	1,078	1,047
25	339	181	158
26	421	211	210
27	447	218	229
28	446	209	237
29	472	259	213
30～34歳	2,669	1,332	1,337
30	525	250	275
31	535	266	269
32	534	272	262
33	553	287	266
34	522	257	265
35～39歳	3,017	1,540	1,477
35	571	299	272
36	577	304	273
37	612	312	300
38	621	314	307
39	636	311	325
40～44歳	3,299	1,668	1,631
40	576	296	280
41	679	334	345
42	632	314	318
43	683	346	337
44	729	378	351
45～49歳	3,607	1,844	1,763
45	748	379	369
46	725	352	373
47	717	377	340
48	745	379	366
49	672	357	315

2)つづき

(単位：人)

	総数	男	女
50～54歳	3,151	1,600	1,551
50	681	352	329
51	671	335	336
52	647	308	339
53	662	353	309
54	490	252	238
55～59歳	2,569	1,349	1,220
55	600	323	277
56	553	285	268
57	490	260	230
58	479	244	235
59	447	237	210
60～64歳	2,055	1,030	1,025
60	441	216	225
61	399	190	209
62	384	196	188
63	405	206	199
64	426	222	204
65～69歳	2,117	1,029	1,088
65	419	211	208
66	388	190	198
67	424	213	211
68	461	209	252
69	425	206	219
70～74歳	2,319	1,100	1,219
70	508	257	251
71	500	228	272
72	488	229	259
73	495	225	270
74	328	161	167

	総数	男	女
75～79歳	2,052	913	1,139
75	362	158	204
76	458	210	248
77	426	180	246
78	427	209	218
79	379	156	223
80～84歳	1,526	674	852
80	381	159	222
81	304	149	155
82	300	132	168
83	277	127	150
84	264	107	157
85～89歳	964	345	619
85	239	85	154
86	197	69	128
87	209	83	126
88	176	58	118
89	143	50	93
90～94歳	439	136	303
90	149	46	103
91	96	37	59
92	93	25	68
93	60	16	44
94	41	12	29
95～99歳	114	27	87
95	40	6	34
96	33	12	21
97	18	4	14
98	17	4	13
99	6	1	5
100歳以上	25	4	21
年齢不詳	380	185	195

(資料：行政課「令和2年国勢調査」)

3) 年齢階級別人口（5歳階級）

（各年10月1日現在 単位：人）

	平成22年			平成27年			令和2年			前回比 (%)
	総数	男	女	総数	男	女	総数	男	女	
総数	40,763	20,665	20,098	42,331	21,229	21,102	43,336	21,434	21,902	102.4
0～4	2,455	1,234	1,221	2,314	1,187	1,127	2,275	1,175	1,100	98.3
5～9	2,227	1,110	1,117	2,337	1,164	1,173	2,283	1,164	1,119	97.7
10～14	2,039	1,032	1,007	2,211	1,101	1,110	2,322	1,157	1,165	105.0
15～19	2,232	1,323	909	2,490	1,444	1,046	2,351	1,273	1,078	94.4
20～24	1,618	860	758	1,529	770	759	1,677	811	866	109.7
25～29	2,605	1,328	1,277	2,220	1,151	1,069	2,125	1,078	1,047	95.7
30～34	3,299	1,718	1,581	2,979	1,520	1,459	2,669	1,332	1,337	89.6
35～39	3,610	1,874	1,736	3,289	1,672	1,617	3,017	1,540	1,477	91.7
40～44	3,131	1,600	1,531	3,628	1,877	1,751	3,299	1,668	1,631	90.9
45～49	2,652	1,431	1,221	3,180	1,636	1,544	3,607	1,844	1,763	113.4
50～54	2,197	1,139	1,058	2,674	1,424	1,250	3,151	1,600	1,551	117.8
55～59	2,304	1,169	1,135	2,156	1,110	1,046	2,569	1,349	1,220	119.2
60～64	2,568	1,258	1,310	2,203	1,095	1,108	2,055	1,030	1,025	93.3
65～69	2,416	1,179	1,237	2,474	1,171	1,303	2,117	1,029	1,088	85.6
70～74	1,917	926	991	2,259	1,062	1,197	2,319	1,100	1,219	102.7
75～79	1,477	653	824	1,771	829	942	2,052	913	1,139	115.9
80～84	1,027	439	588	1,299	526	773	1,526	674	852	117.5
85～89	536	184	352	748	275	473	964	345	619	128.9
90～94	229	67	162	302	90	212	439	136	303	145.4
95～	66	12	54	79	17	62	139	31	108	175.9
不詳	158	129	29	189	108	81	380	185	195	201.1

（資料：行政課「国勢調査」）

4) 年齢3区分別人口

（各年10月1日現在 単位：人）

	平成22年 (年齢別割合%)			平成27年 (年齢別割合%)			令和2年 (年齢別割合%)			前回比 (%)
	総数	男	女	総数	男	女	総数	男	女	
0～14歳	6,721 (16.5)	3,376 (16.3)	3,345 (16.6)	6,862 (16.2)	3,452 (16.3)	3,410 (16.2)	6,880 (16.0)	3,496 (16.5)	3,384 (15.6)	100.3
15～64歳	26,216 (64.3)	13,700 (66.3)	12,516 (62.3)	26,348 (62.2)	13,699 (64.5)	12,649 (59.9)	26,520 (61.7)	13,525 (63.6)	12,995 (59.9)	100.7
65歳以上	7,668 (18.8)	3,460 (16.7)	4,208 (20.9)	8,932 (21.1)	3,970 (18.7)	4,962 (23.5)	9,556 (22.3)	4,228 (19.9)	5,328 (24.5)	107.0

（資料：行政課「国勢調査」）

5) 5歳階級別人口ピラミッド

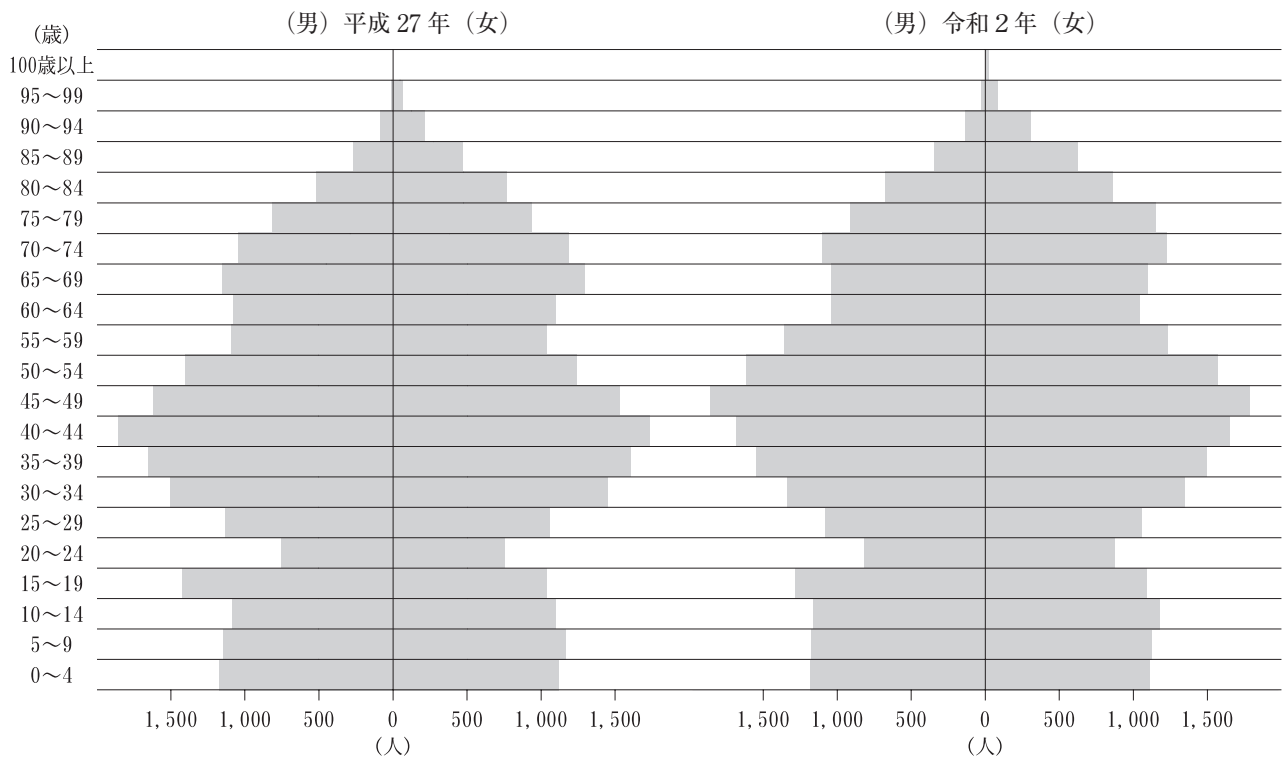

(資料：行政課「国勢調査」)

6) 世帯・人口の推移

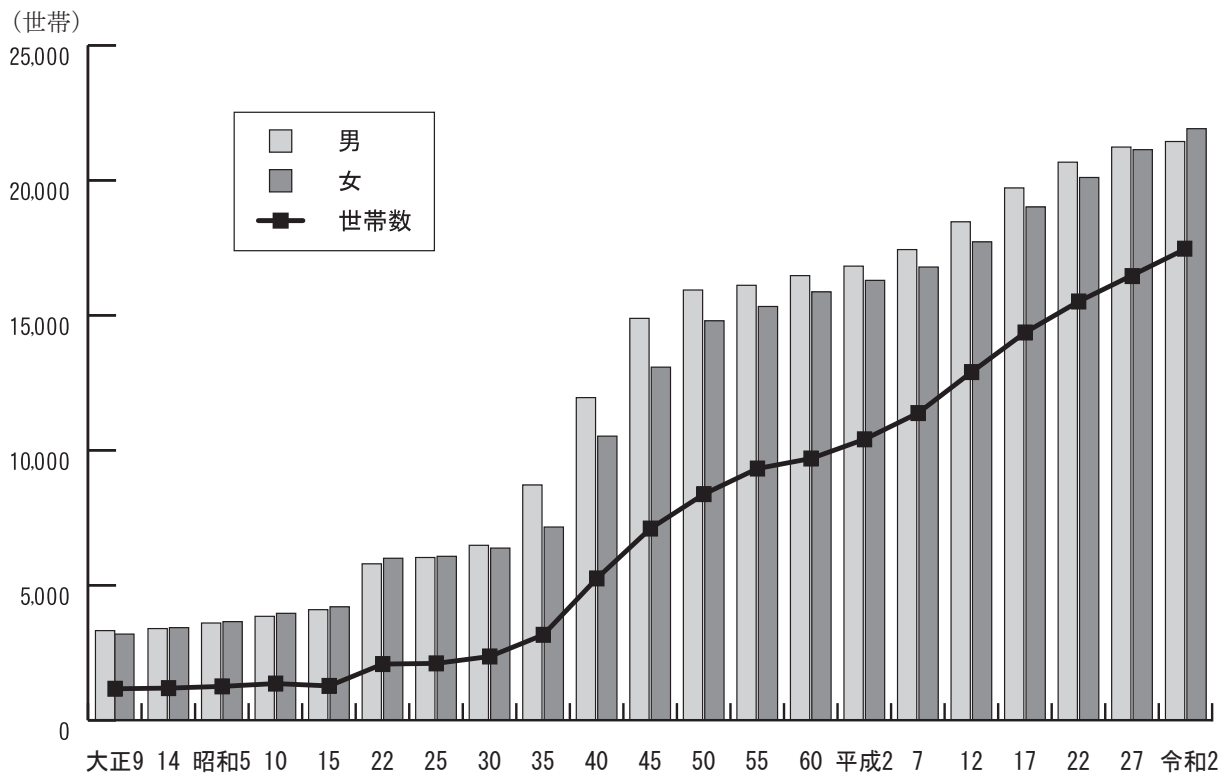

(資料：行政課「国勢調査」)

7) 人口動態の推移

(各年10月1日現在 単位：人)

	人 口	自 然 動 態			社 会 動 態			増 減 (a + b)
		出 生	死 亡	増 減 a	転 入	転 出	増 減 b	
平成26年	42,092	470	344	126	2,534	2,545	△ 11	115
平成27年	※ 42,331	477	322	155	2,626	2,544	82	237
平成28年	42,550	502	315	187	2,560	2,528	32	219
平成29年	42,862	440	371	69	2,709	2,466	243	312
平成30年	43,157	530	348	182	2,648	2,535	113	295
令和元年	43,200	433	359	74	2,559	2,590	△ 31	43
令和2年	※ 43,336	421	411	10	2,398	2,378	20	30
令和3年	43,241	391	380	11	2,214	2,320	△ 106	△ 95
令和4年	43,296	382	400	△ 18	2,461	2,388	73	55
令和5年	43,230	357	462	△ 105	2,441	2,402	39	△ 66

注) ※は国勢調査の確定人口、その他は静岡県による推計人口である。

(資料：行政課「国勢調査、市区町別推計人口動態表」)

8) 産業（大分類）別就業者数

(各年10月1日現在 単位：人)

	平 成 22 年		平 成 27 年		令 和 2 年		前 回 比 (%)	
	就業者数	構 成 比 (%)	就業者数	構 成 比 (%)	就業者数	構 成 比 (%)		
総数	20,323	100.0	21,092	100.0	21,100	100.0	100.0	
第一次産業	計	455	2.9	421	2.0	375	1.8	89.1
	農 業	449	2.9	415	2.0	360	1.7	86.7
	林 業	5	-	4	0.0	9	0.1	225.0
	漁 業	1	0.0	2	0.0	6	0.0	300.0
第二次産業	計	7,261	37.5	7,107	33.7	6,892	32.7	97.0
	鉱 業	-	-	5	0.0	1	0.0	20.0
	建 設 業	1,394	7.6	1,222	5.8	1,181	5.6	96.6
	製 造 業	5,867	29.9	5,880	27.9	5,710	27.1	97.1
第三次産業	計	12,495	59.1	12,622	59.8	13,685	64.8	108.4
	電気・ガス・熱供給・水道業	167	0.7	158	0.7	136	0.6	86.1
	情 報 通 信 業	430	2.0	450	2.1	481	2.3	106.9
	運 輸 業、郵 便 業	923	4.4	834	4.0	902	4.3	108.2
	卸 売 業、小 売 業	2,863	13.6	2,759	13.1	2,852	13.5	103.4
	金 融 業、保 険 業	491	2.3	491	2.3	542	2.6	110.4
	不動産業、物品賃貸業	297	1.4	307	1.5	352	1.7	114.7
	計	7,324	34.7	7,087	33.6	7,795	36.9	110.0
	サービス業	1,192	5.7	845	4.0	950	4.5	112.4
	宿 泊 業・飲 食 サービス業	966	4.6	945	4.5	996	4.7	105.4
	生活関連サービス業、娯楽業	700	3.3	682	3.2	687	3.2	100.7
	教 育、学 習 支 援 業	908	4.3	1,069	5.1	1,239	5.9	115.9
	医 療、福 祉	1,982	9.4	2,387	11.3	2,784	13.2	116.6
	複 合 サービス 事 業	95	0.5	120	0.6	102	0.5	85.0
	サービス業(他に分類されないもの)	1,015	4.8	1,039	4.9	1,037	4.9	99.8
	公 務	466	2.2	536	2.5	625	2.9	116.6
分類不能の産業		112	0.5	942	4.5	148	0.7	15.7

(資料：行政課「国勢調査」)

9) 通勤・通学による流入・流出人口（15歳以上）

(令和2年10月1日現在 単位：人)

ア) 流入

通勤・通学地	人数
総数	21,175
長泉町で従業・通学	8,400
自宅	1,641
自宅外	6,759
他県・県内市町から通勤・通学	12,598
県内	12,267
静岡市	145
沼津市	3,023
熱海市	74
三島市	3,494
富士宮市	112
伊東市	68
富士市	407
御殿場市	582
裾野市	2,024
伊豆の国市	486
伊豆市	166
函南町	657
清水町	905
小山町	56
その他の市町	68
他県	331
神奈川県	213
東京都	66
愛知県	12
その他の道府県	40
不詳	177
就業者	19,995
長泉町で従業	7,964
自宅	1,641
自宅外	6,323
他県・県内市町から通勤	11,927
県内	11,615
沼津市	2,944
三島市	3,300
清水町	847
裾野市	1,976
御殿場市	548
函南町	594
その他の市町	1,406
他県	312
不詳	104
通学者	1,180
長泉町で通学	436
他県・県内市町から通学	671
県内	652
三島市	194
沼津市	79
その他の市町	379
他県	19
不詳	73

イ) 流出

通勤・通学地	人数
総数	23,427
長泉町で従業・通学	8,400
自宅	1,641
自宅外	6,759
他県・県内市町へ通勤・通学	14,944
県内	13,525
静岡市	454
浜松市	27
沼津市	4,811
熱海市	154
三島市	2,685
富士宮市	78
伊東市	38
富士市	389
御殿場市	916
裾野市	2,145
伊豆の国市	414
伊豆市	61
函南町	242
清水町	949
小山町	91
その他の市町	71
他県	1,325
神奈川県	459
東京都	747
愛知県	33
千葉県	17
その他の道府県	69
不詳	94
就業者	21,100
長泉町で従業	7,964
自宅	1,641
自宅外	6,323
他県・県内市町へ通勤	13,071
県内	11,999
沼津市	4,012
三島市	2,390
清水町	917
裾野市	2,104
御殿場市	866
富士市	380
その他の市町	1,330
他県	1,033
不詳	39
通学者	2,327
長泉町で通学	436
他県・県内市町へ通学	1,873
県内	1,526
沼津市	799
三島市	295
その他の市町	432
他県	292
不詳	55
不詳	18

(資料：行政課「国勢調査」)

10) 住宅の建て方別世帯数（一般世帯）

(各年10月1日現在 単位：世帯)

	平成 27 年		令和 2 年	
	世帯数	構成比 (%)	世帯数	構成比 (%)
総 数	16,054	100.0	17,455	100.0
一 戸 建	8,114	50.5	8,637	49.5
長 屋 建	199	1.2	177	1.0
共 同 住 宅	7,721	48.1	8,409	48.2
1・2階建	1,894	11.8	2,065	11.8
3～5階建	3,869	24.1	4,178	23.9
6～10階建	1,540	9.6	1,569	9.0
11階建以上	418	2.6	597	3.4
そ の 他	20	0.1	25	0.1
住 宅 以 外	-	-	207	1.2

注) 総数は、「不詳」を含む。

(資料：行政課「国勢調査」)

11) 住宅の所有別世帯数（一般世帯）

(各年10月1日現在 単位：世帯)

	平成 27 年		令和 2 年	
	世帯数	構成比 (%)	世帯数	構成比 (%)
総 数	16,054	100.0	17,455	100.0
持 ち 家	9,224	57.5	9,958	57.0
公 営 の 借 家	225	1.4	157	0.9
民 営 の 借 家	5,596	34.9	6,059	34.7
給 与 住 宅	902	5.6	905	5.2
間 借 り	107	0.6	169	1.0
住 宅 以 外	-	-	207	1.2

(資料：行政課「国勢調査」)

3. 行政

令和6年3月1日現在

1) 議員数

- ・ 条例定数：16人（平成17年7月4日施行）

2) 議会構成

- ・ 常任委員会
 - 総務民生常任委員会（7人）
 - 建設文教常任委員会（8人）
 - 広報広聴常任委員会（8人）
- ・ 議会運営委員会（5人）

3) 町議会議員

議員任期 自：令和3年9月23日
至：令和7年9月22日

議長：下山 和則
副議長：杉森 賢二

(委員任期 令和5年9月～令和7年9月)

委員会	氏名	議員歴	党派	備考
総務民生常任委員会	長野 晋治	2期目	無所属	委員長
	若林 徹	1期目	無所属	副委員長
	宮口 嘉隆	5期目	無所属	
	大沼 正明	3期目	無所属	
	杉森 賢二	3期目	無所属	
	堀内 浩	2期目	公明党	
	安田 三津子	1期目	無所属	
建設文教常任委員会	石川 美穂	1期目	無所属	委員長
	内田 幸英	1期目	無所属	副委員長
	井出 春彦	5期目	無所属	
	植松 英樹	5期目	無所属	
	下山 和則	4期目	無所属	
	杉山 夏男	2期目	無所属	
	米山 智	2期目	無所属	
	福田 明	2期目	日本共産党	
広報広聴常任委員会	堀内 浩	2期目	公明党	委員長
	安田 三津子	1期目	無所属	副委員長
	植松 英樹	5期目	無所属	
	杉森 賢二	3期目	無所属	
	福田 明	2期目	日本共産党	
	若林 徹	1期目	無所属	
	石川 美穂	1期目	無所属	
	内田 幸英	1期目	無所属	

(資料：議会事務局)

4) 歴代町議会議長

就任期間	住所	氏名
昭和 35 年 4 月 ～ 昭和 36 年 1 月	元 長 窪	吉 田 顕 隆
昭和 36 年 1 月 ～ 昭和 36 年 9 月	下 土 狩	諏 訪 部 甚 平
昭和 36 年 9 月 ～ 昭和 38 年 9 月	下 長 窪	下 山 勇
昭和 38 年 9 月 ～ 昭和 40 年 9 月	下 土 狩	杉 山 孝 弘
昭和 40 年 9 月 ～ 昭和 41 年 9 月	下 長 窪	石 原 常 雄
昭和 41 年 9 月 ～ 昭和 44 年 9 月	中 土 狩	太 白 弘
昭和 44 年 9 月 ～ 昭和 46 年 9 月	下 土 狩	小 椋 勝 利
昭和 46 年 9 月 ～ 昭和 47 年 5 月	中 土 狩	土 屋 善 富
昭和 47 年 5 月 ～ 昭和 48 年 9 月	納 米 里	柏 木 信 吾
昭和 48 年 9 月 ～ 昭和 49 年 9 月	下 土 狩	室 伏 敬 一 郎
昭和 49 年 9 月 ～ 昭和 51 年 9 月	本 宿	高 田 重 利
昭和 51 年 9 月 ～ 昭和 54 年 10 月	下 土 狩	木 下 利 夫
昭和 54 年 10 月 ～ 昭和 60 年 9 月	中 土 狩	近 藤 利 作
昭和 60 年 9 月 ～ 昭和 62 年 3 月	下 長 窪	植 松 久 雄
昭和 62 年 3 月 ～ 昭和 62 年 9 月	本 宿	高 田 秋 良
昭和 62 年 9 月 ～ 平成 元年 9 月	下 長 窪	植 松 久 雄
平成 元年 9 月 ～ 平成 3 年 9 月	下 土 狩	深 沢 利 定
平成 3 年 9 月 ～ 平成 5 年 9 月	中 土 狩	土 屋 辰 雄
平成 5 年 9 月 ～ 平成 7 年 9 月	竹 原	浅 倉 茂
平成 7 年 9 月 ～ 平成 9 年 9 月	納 米 里	芹 澤 智 明
平成 9 年 9 月 ～ 平成 11 年 9 月	中 土 狩	遠 藤 日 出 夫
平成 11 年 9 月 ～ 平成 13 年 9 月	中 土 狩	遠 藤 日 出 夫
平成 13 年 9 月 ～ 平成 15 年 9 月	元 長 窪	下 山 登
平成 15 年 9 月 ～ 平成 17 年 9 月	下 土 狩	八 木 秀 英
平成 17 年 9 月 ～ 平成 19 年 9 月	南 一 色	上 杉 成 司
平成 19 年 9 月 ～ 平成 21 年 9 月	南 一 色	土 屋 誠
平成 21 年 9 月 ～ 平成 23 年 9 月	竹 原	四 方 義 男
平成 23 年 9 月 ～ 平成 25 年 8 月	下 土 狩	木 下 章 夫
平成 25 年 9 月 ～ 平成 27 年 8 月	下 長 窪	溝 口 伊 佐 雄
平成 27 年 8 月 ～ 平成 29 年 9 月	納 米 里	柏 木 豊
平成 29 年 9 月 ～ 令和 元年 9 月	中 土 狩	植 松 英 樹
令和 元年 9 月 ～ 令和 3 年 9 月	納 米 里	柏 木 豊
令和 3 年 9 月 ～ 令和 5 年 9 月	元 長 窪	井 出 春 彦
令和 5 年 9 月 ～	下 土 狩	下 山 和 則

(資料：議会事務局)

5) 主要選挙投票状況〈町選挙〉

選挙名	執行年月日	人員		選挙当日 有権者数	投票者数	投票率 (%)
		定員	立候補者			
町長選挙	昭和48年9月15日	1	1	-	無投票	-
町議会議員選挙	昭和48年9月15日	24	25	18,670	16,758	89.76
町長選挙	昭和52年9月15日	1	2	19,811	18,371	92.73
町議会議員選挙	昭和52年9月15日	24	26	19,811	18,371	92.73
町長選挙	昭和56年9月13日	1	1	-	無投票	-
町議会議員選挙	昭和56年9月13日	21	22	20,504	17,424	84.98
町長選挙	昭和60年9月15日	1	1	-	無投票	-
町議会議員選挙	昭和60年9月15日	21	21	-	無投票	-
町長選挙	平成元年9月17日	1	1	-	無投票	-
町議会議員選挙	平成元年9月17日	21	22	23,272	17,892	76.88
町長選挙	平成5年9月19日	1	2	24,683	19,282	78.12
町議会議員選挙	平成5年9月19日	21	22	24,683	19,279	78.11
町長選挙	平成9年9月14日	1	1	-	無投票	-
町議会議員選挙	平成9年9月14日	21	22	26,353	17,253	65.47
町長選挙	平成13年9月16日	1	1	-	無投票	-
町議会議員選挙	平成13年9月16日	21	23	27,923	18,203	65.19
町長選挙	平成17年9月11日	1	3	29,523	22,364	75.75
町議会議員選挙	平成17年9月11日	16	17	29,523	22,358	75.73
町長選挙	平成21年8月30日	1	2	30,783	23,612	76.70
町議会議員選挙	平成21年8月30日	16	19	30,783	23,600	76.67
町長選挙	平成25年9月1日	1	4	32,104	18,974	59.10
町議会議員選挙	平成25年9月1日	16	19	32,104	18,972	59.10
町長選挙	平成29年9月17日	1	2	33,884	19,498	57.54
町議会議員選挙	平成29年9月17日	16	23	33,884	19,496	57.54
町長選挙	令和3年9月12日	1	1	-	無投票	-
町議会議員選挙	令和3年9月12日	16	20	34,617	17,104	49.41

(資料：行政課)

6) 主要選挙投票状況〈国・県選挙〉

選挙名	執行年月日	人 員		選挙当日 有権者数	投票者数	投票率 (%)
		定 員	立候補者			
県議会議員選挙	昭和50年4月13日	2	2	-	無投票	-
参議院議員選挙	昭和52年7月10日	2	6	20,168	15,564	77.17
県知事選挙	昭和53年6月18日	1	3	19,652	10,490	53.38
県議会議員選挙	昭和54年4月8日	2	3	19,827	13,932	70.27
衆議院議員選挙	昭和54年10月7日	5	9	20,325	16,442	80.90
衆議院議員選挙	昭和55年6月22日	5	8	20,447	16,945	82.87
参議院議員選挙	昭和55年6月22日	2	5	20,447	16,939	82.84
県知事選挙	昭和57年6月27日	1	2	20,465	11,297	55.20
県議会議員選挙	昭和58年4月10日	2	3	20,821	14,622	70.23
参議院議員選挙	昭和58年6月26日	2	5	21,306	13,719	64.39
衆議院議員選挙	昭和58年12月18日	5	7	21,542	16,183	75.12
参議院議員補欠選挙	昭和58年12月18日	1	2	21,542	16,172	75.07
県知事選挙	昭和61年6月22日	1	3	21,868	10,285	47.03
衆議院議員選挙	昭和61年7月6日	5	7	22,305	16,744	75.07
参議院議員選挙	昭和61年7月6日	2	4	22,305	16,736	75.03
県議会議員選挙	昭和62年4月12日	2	2	-	無投票	-
参議院議員選挙	平成元年7月23日	2	9	23,489	15,548	66.19
衆議院議員選挙	平成2年2月18日	5	8	23,605	18,071	76.56
県知事選挙	平成2年6月17日	1	3	23,207	8,362	36.03
県議会議員選挙	平成3年4月7日	2	3	23,648	13,321	56.33
参議院議員選挙	平成4年7月26日	2	5	24,602	11,618	47.22
衆議院議員選挙	平成5年7月18日	5	9	25,051	17,699	70.65
県知事選挙	平成5年8月1日	1	2	24,561	7,530	30.66
県議会議員選挙	平成7年4月9日	2	2	-	無投票	-
参議院議員選挙	平成7年7月23日	2	6	25,730	11,705	45.49
衆議院議員選挙	平成8年10月20日	1	5	26,209	16,280	62.12
県知事選挙	平成9年7月6日	1	3	25,965	10,588	40.78
参議院議員選挙	平成10年7月12日	2	6	26,959	15,698	58.23
県議会議員選挙	平成11年4月11日	2	2	-	無投票	-
衆議院議員選挙	平成12年6月25日	1	4	27,952	18,711	66.94
参議院議員選挙	平成13年7月29日	2	6	28,202	17,228	61.09
県知事選挙	平成13年7月29日	1	5	27,604	17,197	62.30
県議会議員選挙	平成15年4月13日	2	3	28,466	14,451	50.77
衆議院議員選挙	平成15年11月9日	1	4	29,387	18,664	63.51
参議院議員選挙	平成16年7月11日	2	5	29,406	17,516	59.57
県知事選挙	平成17年7月24日	1	2	29,490	15,357	52.08
県議会議員再選挙	平成17年7月24日	1	3	29,490	15,342	52.02
衆議院議員選挙	平成17年9月11日	1	3	29,923	22,584	75.47
県議会議員選挙	平成19年4月8日	1	1	-	無投票	-
参議院議員選挙	平成19年7月29日	2	5	30,684	18,635	60.73
県知事選挙	平成21年7月5日	1	4	30,498	19,405	63.63
衆議院議員選挙	平成21年8月30日	1	3	31,217	23,919	76.62
参議院静岡県選出議員補欠選挙	平成21年10月25日	1	4	31,285	11,908	38.06
参議院議員選挙	平成22年7月11日	2	6	31,484	19,006	60.37
県議会議員選挙	平成23年4月10日	1	2	31,102	14,877	47.83
衆議院議員選挙	平成24年12月16日	1	4	32,386	20,521	63.36
県知事選挙	平成25年6月16日	1	3	31,762	16,730	52.67
参議院議員選挙	平成25年7月21日	2	6	32,550	17,792	54.66
衆議院議員選挙	平成26年12月14日	1	3	32,685	19,323	59.12
県議会議員選挙	平成27年4月12日	1	2	31,998	14,037	43.87
参議院議員選挙	平成28年7月10日	2	5	33,852	19,925	58.86
県知事選挙	平成29年6月25日	1	2	33,363	16,085	48.21
清水町・長泉町県議会議員補欠選挙	平成29年9月17日	1	2	33,898	19,524	57.60
衆議院議員選挙	平成29年10月22日	1	3	34,280	20,166	58.83
県議会議員選挙	平成31年4月7日	1	2	33,982	13,268	39.04
参議院議員選挙	令和元年7月21日	2	5	34,746	18,199	52.38
県知事選挙	令和3年6月20日	1	2	34,269	19,242	56.15
参議院静岡県選出議員補欠選挙	令和3年10月24日	1	3	35,029	16,257	46.41
衆議院議員選挙	令和3年10月31日	1	3	35,031	20,116	57.42
参議院議員選挙	令和4年7月10日	2	8	35,029	19,976	57.03
県議会議員選挙	令和5年4月9日	1	2	34,223	15,029	43.91

(資料：行政課)

7) 選挙人名簿登録者数 (定時登録)

(各年12月1日現在 単位：人)

		1	2	3	4	5	6	7	8	9	10	11	計
平成27年	男	676	2,414	2,393	1,417	1,946	631	1,807	1,264	1,715	2,034		16,297
	女	762	2,508	2,457	1,412	1,978	676	1,887	1,169	1,767	2,029		16,645
	計	1,438	4,922	4,850	2,829	3,924	1,307	3,694	2,433	3,482	4,063		32,942
平成28年	男	691	2,095	1,521	1,410	1,543	1,947	971	1,240	1,632	1,775	2,119	16,944
	女	778	2,003	1,596	1,489	1,516	1,951	1,021	1,288	1,553	1,816	2,094	17,105
	計	1,469	4,098	3,117	2,899	3,059	3,898	1,992	2,528	3,185	3,591	4,213	34,049
平成29年	男	689	2,093	1,531	1,464	1,564	2,051	966	1,237	1,627	1,743	2,119	17,084
	女	762	2,032	1,619	1,537	1,540	2,081	1,014	1,307	1,533	1,815	2,113	17,353
	計	1,451	4,125	3,150	3,001	3,104	4,132	1,980	2,544	3,160	3,558	4,232	34,437
平成30年	男	666	2,105	1,569	1,477	1,542	2,176	954	1,215	1,659	1,773	2,106	17,242
	女	749	2,063	1,630	1,553	1,548	2,200	1,019	1,282	1,587	1,834	2,135	17,600
	計	1,415	4,168	3,199	3,030	3,090	4,376	1,973	2,497	3,246	3,607	4,241	34,842
令和元年	男	673	2,109	1,569	1,477	1,515	2,183	959	1,238	1,664	1,767	2,108	17,262
	女	752	2,092	1,625	1,527	1,566	2,219	1,015	1,291	1,592	1,834	2,144	17,657
	計	1,425	4,201	3,194	3,004	3,081	4,402	1,974	2,529	3,256	3,601	4,252	34,919
令和2年	男	662	2,071	1,555	1,489	1,532	2,207	961	1,240	1,695	1,764	2,118	17,294
	女	729	2,100	1,633	1,548	1,589	2,285	1,013	1,300	1,611	1,838	2,154	17,800
	計	1,391	4,171	3,188	3,037	3,121	4,492	1,974	2,540	3,306	3,602	4,272	35,094
令和3年	男	643	2,050	1,568	1,514	1,548	2,172	955	1,273	1,639	1,774	2,115	17,251
	女	728	2,123	1,646	1,578	1,606	2,305	1,017	1,313	1,587	1,837	2,152	17,892
	計	1,371	4,173	3,214	3,092	3,154	4,477	1,972	2,586	3,226	3,611	4,267	35,143
令和4年	男	640	2,040	1,547	1,586	1,565	2,194	942	1,304	1,573	1,772	2,117	17,280
	女	721	2,124	1,619	1,660	1,608	2,337	1,002	1,342	1,552	1,822	2,144	17,931
	計	1,361	4,164	3,166	3,246	3,173	4,531	1,944	2,646	3,125	3,594	4,261	35,211
令和5年	男	624	2,057	1,554	1,576	1,559	2,264	926	1,295	1,555	1,725	2,113	17,248
	女	698	2,128	1,629	1,657	1,608	2,416	992	1,352	1,537	1,825	2,135	17,977
	計	1,322	4,185	3,183	3,233	3,167	4,680	1,918	2,647	3,092	3,550	4,248	35,225

(資料：行政課)

8) 行政組織図

(令和6年3月現在)

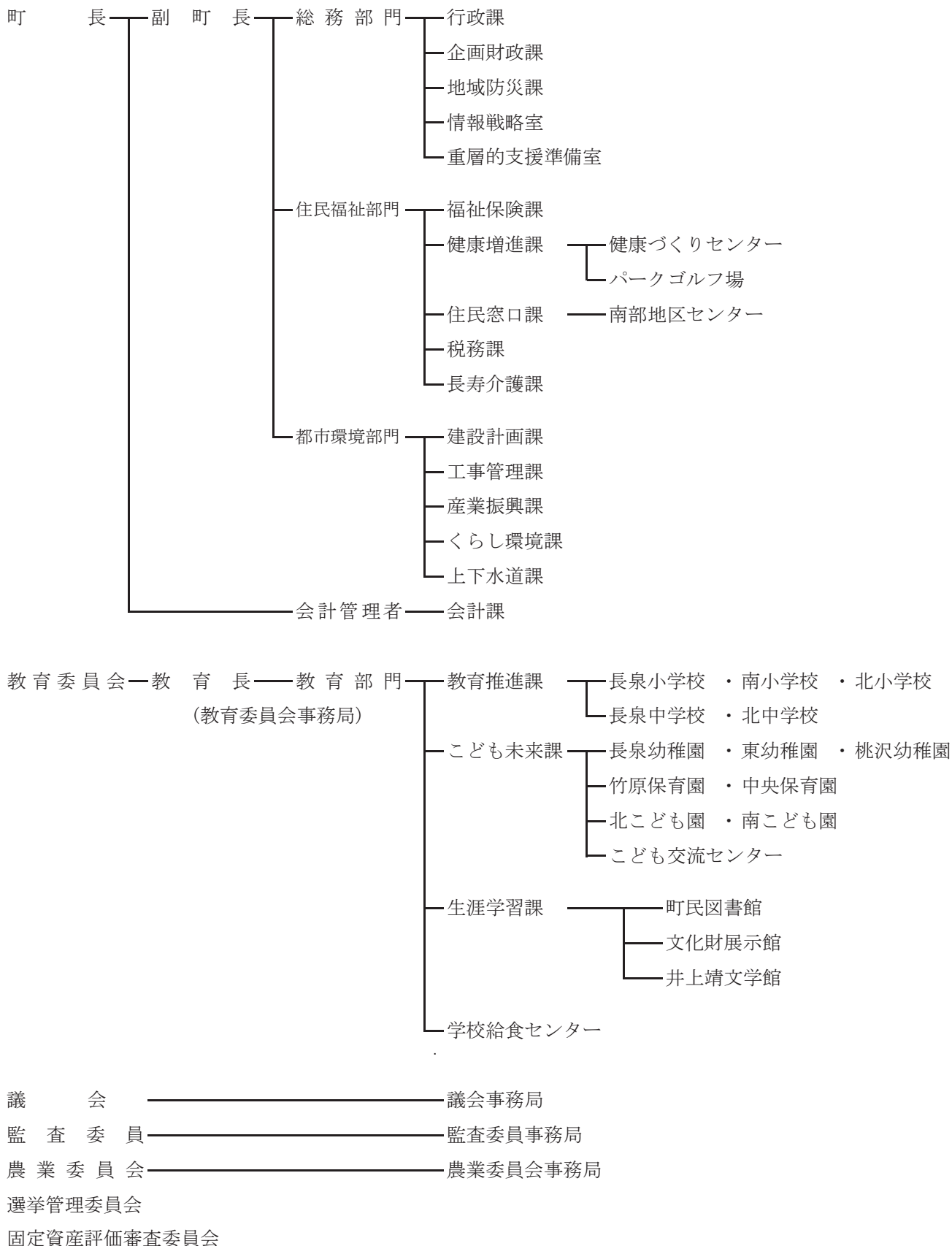

(資料：行政課)

9) 歴代村長・町長

就任年月日	退任年月日	住所	氏名
明治22年5月6日	明治25年12月3日	下土狩	高野義長
明治25年12月3日	明治26年12月25日	納米里	永井嘉六郎
明治26年12月25日	明治30年3月23日	上土狩	米山藤三郎
明治30年3月23日	明治32年2月13日	下土狩	室伏平右門
明治32年2月28日	明治33年5月5日	中土狩	鈴木新平
明治33年5月5日	明治35年9月16日	南一色	上杉種五郎
明治35年9月16日	明治36年4月16日	本宿	高田與三郎
明治36年4月30日	明治40年4月30日	納米里	永井寛太郎
明治40年4月30日	明治44年4月30日	下土狩	鈴木博夫
明治44年5月11日	大正4年5月10日	本宿	高田與三郎
大正4年6月5日	大正8年6月4日	納米里	永井寛太郎
大正8年6月11日	大正12年6月10日	下長窪	井上周一郎
大正12年6月13日	昭和2年6月12日	中土狩	鈴木新作
昭和2年6月13日	昭和5年3月29日	下長窪	井上周一郎
昭和5年3月29日	昭和7年9月16日	下土狩	鈴木博夫
昭和7年9月20日	昭和11年9月20日	納米里	永井保
昭和11年9月20日	昭和12年11月15日	納米里	永井保
昭和12年11月30日	昭和14年9月21日	納米里	永井保
昭和14年10月22日	昭和18年10月22日	納米里	永井保
昭和18年10月22日	昭和19年2月9日	納米里	永井保
昭和19年2月9日	昭和20年7月14日	中土狩	鈴木新作
昭和20年8月3日	昭和21年11月29日	下土狩	鈴木三郎
昭和22年4月7日	昭和23年12月24日	竹原	大沼華逸
昭和24年2月3日	昭和28年1月31日	下土狩	村野豊
昭和28年2月1日	昭和32年1月31日	納米里	永井保
昭和32年2月1日	昭和36年1月31日	納米里	永井保
昭和36年2月1日	昭和40年1月31日	下土狩	高橋正三
昭和40年2月1日	昭和40年9月20日	下土狩	室伏威介
昭和40年10月10日	昭和44年10月9日	南一色	上杉茂
昭和44年10月10日	昭和48年10月9日	南一色	上杉茂
昭和48年10月10日	昭和52年10月9日	南一色	上杉茂
昭和52年10月10日	昭和56年10月9日	下土狩	高橋正三
昭和56年10月10日	昭和60年10月9日	下土狩	高橋正三
昭和60年10月10日	平成元年10月9日	下土狩	高橋正三
平成元年10月10日	平成5年10月9日	下土狩	高橋正三
平成5年10月10日	平成9年10月9日	納米里	柏木忠夫
平成9年10月10日	平成13年10月9日	納米里	柏木忠夫
平成13年10月10日	平成17年10月9日	納米里	柏木忠夫
平成17年10月10日	平成21年10月9日	中土狩	遠藤日出夫
平成21年10月10日	平成25年10月9日	中土狩	遠藤日出夫
平成25年10月10日	平成29年10月9日	中土狩	遠藤日出夫
平成29年10月10日	令和3年10月9日	下長窪	池田修
令和3年10月10日		下長窪	池田修

(資料：行政課)

10) 町の職員数

(令和6年3月現在)

部門名	課・局・所名			
		男	女	計
総務部門	行政課	8	5	13
	企画財政課	7	1	8
	地域防災課	6	1	7
	情報戦略室	4	2	6
住民福祉部	福祉保険課	8	7	15
	健康増進課	3	13	16
	住民窓口課	3	6	9
	税務課	13	5	18
都市環境部	長寿介護課	4	7	11
	建設計画課	11	1	12
	工事管理課	8	1	9
	産業振興課	7	1	8
教員委員会	くらし環境課	5	0	5
	上下水道課	8	1	9
	教育推進課	6	4	10
	こども未来課	8	5	13
	北こども園	0	11	11
	南こども園	1	9	10
	竹原保育園	0	11	11
	中央保育園	1	8	9
	長泉幼稚園	0	4	4
	東幼稚園	0	4	4
	桃沢幼稚園	0	4	4
	こども交流センター	0	1	1
	生涯学習課	9	5	14
	井上靖文学館	0	1	1
学校給食センター	0	2	2	
議会	議会事務局	2	1	3
農業委員会	農業委員会事務局	1	0	1
	会計課	3	2	5
	派遣等	4	2	6
	合計	130	125	255

注) 特別職3名は含まない。

(資料：行政課)

11) 庁舎配置図

- 本館1階
 - 1 ども未来課
 - 2 教育推進課
 - 3 教育直長
 - 4 住民窓口
 - 5 上下水道サービスセンター
 - 6 計
- 本館2階
 - 8 議会事務課
 - 9 企画財政課
 - 10 情報戦略室
 - 11 情報戦略室
 - 12 情報戦略室
 - 13 子ども子育て総合相談窓口
- 西館2階
 - 14 町特別行政情報公開コーナー
 - 15 町特別行政情報公開コーナー
 - 16 町特別行政情報公開コーナー
 - 17 町特別行政情報公開コーナー
 - 18 町特別行政情報公開コーナー
 - 19 町特別行政情報公開コーナー
 - 20 町特別行政情報公開コーナー
- 本館3階
 - 21 食生活委員会
 - 22 食生活委員会
 - 23 食生活委員会
 - 24 食生活委員会
 - 25 食生活委員会
 - 26 食生活委員会
 - 27 食生活委員会
- 西館3階
 - 28 監工事課
 - 29 監工事課
 - 30 監工事課
 - 31 監工事課
 - 32 監工事課
- 西館4階
 - 33 大議員会
 - 34 大議員会
 - 35 大議員会
 - 36 大議員会
 - 37 大議員会
- 北館1階
 - 38 福祉保険課
 - 39 福祉保険課
 - 40 福祉保険課
 - 41 福祉保険課
 - 42 福祉保険課
- 北館2階
 - 43 産業総合相談室
 - 44 産業総合相談室
 - 45 産業総合相談室
 - 46 産業総合相談室
 - 47 産業総合相談室
- 別館1階
 - 48 目的室
- 別館3階
 - 49 地域防災対策本部
 - 50 地域防災対策本部
 - 51 地域防災対策本部
 - 52 地域防災対策本部
 - 53 地域防災対策本部

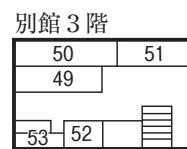
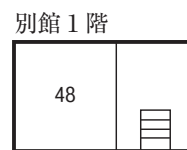
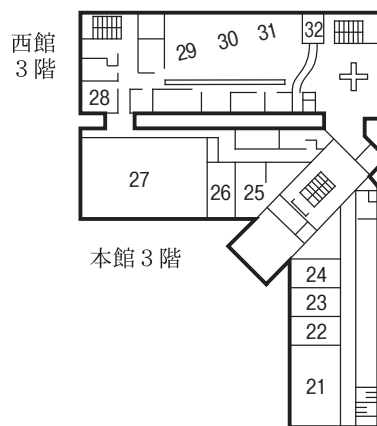
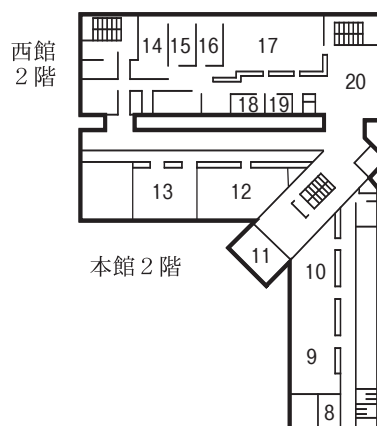
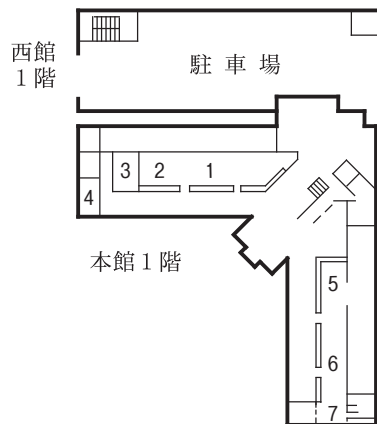
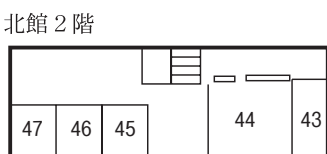
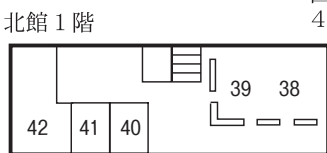

4. 財政

1) 一般会計歳入決算額

(単位：千円)

	令和2年度	令和3年度	令和4年度
町税	9,423,114	9,430,624	9,521,297
地方譲与税	108,892	110,678	118,769
利子割交付金	7,467	5,742	4,079
配当割交付金	31,852	48,912	45,641
株式等譲渡所得割交付金	43,340	69,884	46,493
法人事業税交付金	137,424	187,121	156,468
地方消費税交付金	969,166	1,062,092	1,130,229
ゴルフ場利用税交付金	37,722	43,195	42,509
自動車取得税交付金	0	0	0
環境性能割交付金	11,966	11,783	15,610
地方特例交付金	26,882	120,056	57,404
地方交付税	12,509	42,351	17,211
交通安全対策特別交付金	10,577	9,953	8,903
分担金及び負担金	68,928	69,677	65,607
使用料及び手数料	123,842	122,414	122,599
国庫支出金	6,839,591	3,698,591	2,860,105
県支出金	1,066,167	1,025,670	1,129,064
財産収入	47,083	46,016	176,085
寄附金	7,332	13,692	16,018
繰入金	1,413,500	778,595	247,066
繰越金	820,908	174,833	549,467
諸収入	354,299	467,716	409,040
町債	150,000	347,000	414,000
合計	21,712,561	17,886,595	17,153,664

(資料：企画財政課)

[令和4年度構成比]

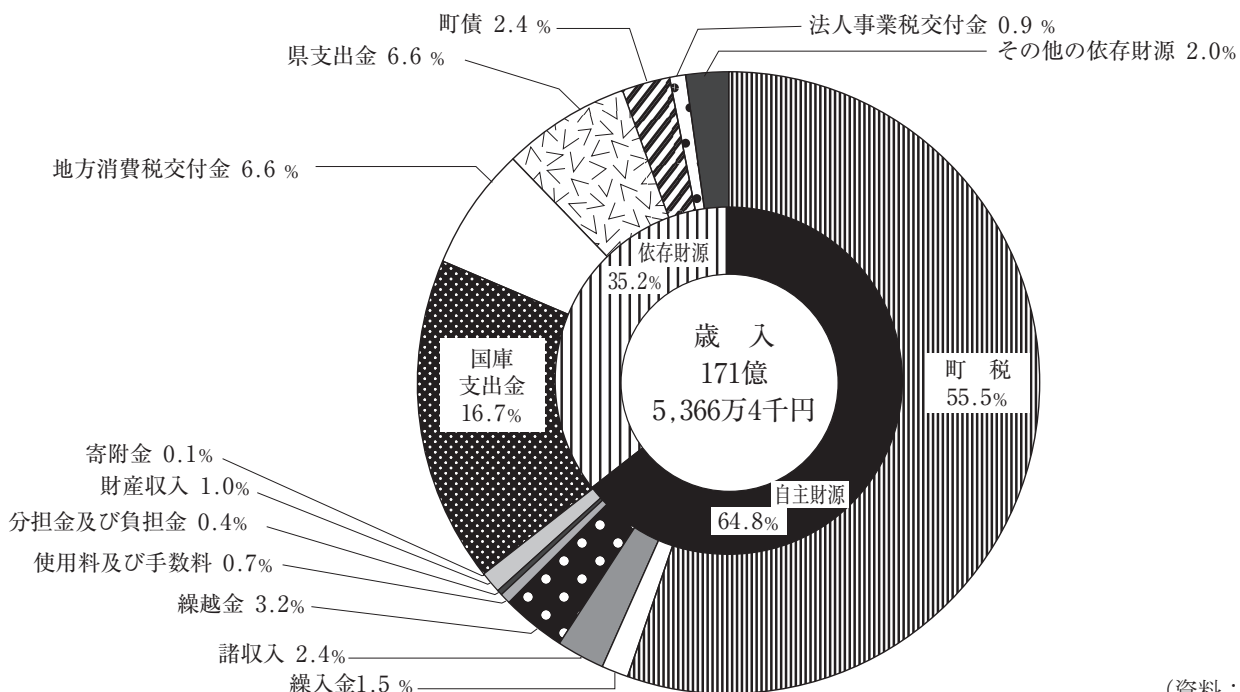

(資料：企画財政課)

2) 一般会計歳出決算額

ア) 目的別歳出

(単位：千円)

	令和2年度	令和3年度	令和4年度
議会費	172,192	120,820	132,301
総務費	6,276,986	1,785,573	1,676,232
民生費	5,760,583	6,905,259	6,462,377
衛生費	2,810,834	2,490,722	2,454,845
労働費	37,275	39,620	42,019
農林水産業費	110,698	115,490	123,415
商工費	528,981	133,505	303,160
土木費	2,735,638	2,679,950	2,177,305
消防費	629,992	603,398	645,346
教育費	2,076,770	1,859,292	2,025,059
災害復旧費	0	191,306	81,754
公債費	343,267	355,791	366,383
諸支出金	54,513	56,402	59,871
合計	21,537,729	17,337,128	16,550,067

(資料：企画財政課)

[令和4年度構成比]

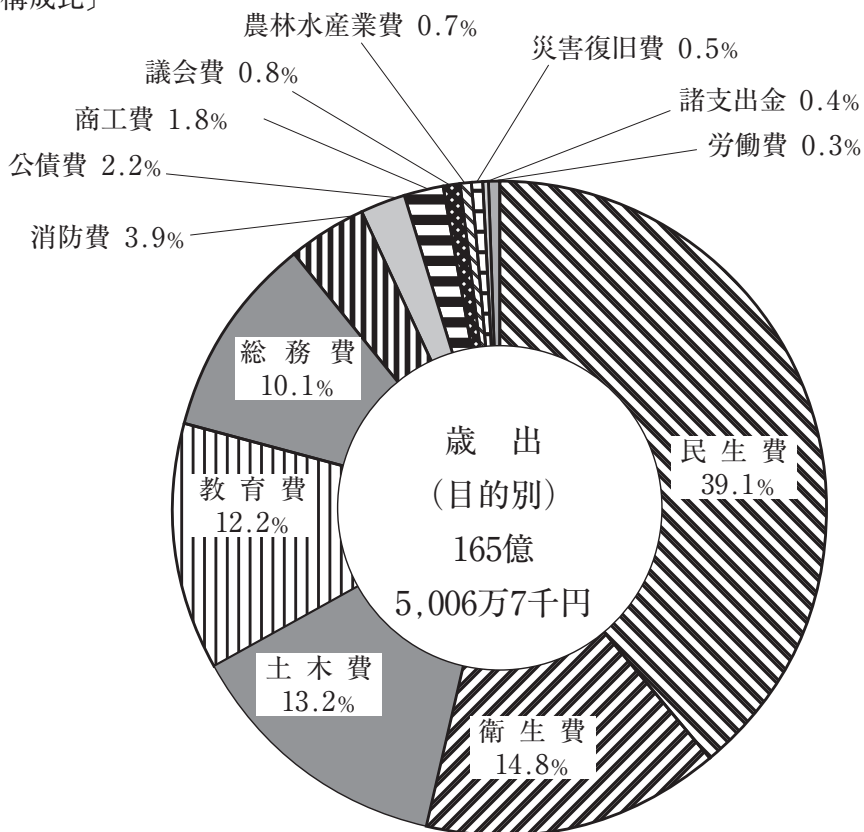

(資料：企画財政課)

イ) 性質別歳出

(単位：千円)

	令和2年度	令和3年度	令和4年度
義務的経費	5,807,534	6,879,137	6,385,713
人件費	2,248,419	2,323,638	2,367,342
扶助費	3,215,848	4,199,708	3,651,988
公債費	343,267	355,791	366,383
投資的経費	3,015,467	2,543,401	2,207,930
普通建設事業費	3,015,467	2,352,095	2,126,176
補助事業費	986,570	1,022,417	533,763
単独事業費	2,028,897	1,329,678	1,592,413
災害復旧事業費	0	191,306	81,754
その他の経費	12,714,728	7,914,590	7,956,424
物件費	3,448,374	3,943,688	4,077,768
維持補修費	190,038	176,281	233,712
補助費等	7,226,682	2,304,485	2,167,657
積立金	534,914	309,333	271,954
投資及び出資金	173,800	0	0
貸付金	0	0	0
繰出金	1,140,920	1,180,803	1,205,333
合計	21,537,729	17,337,128	16,550,067

(資料：企画財政課)

〔令和4年度構成比〕

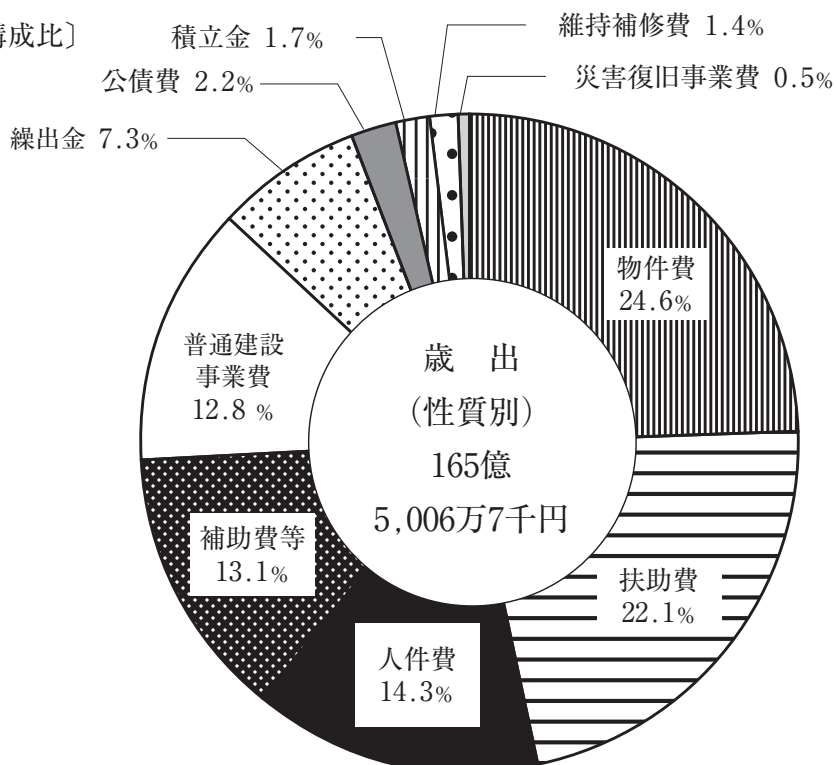

(資料：企画財政課)

3) 町有財産

(令和5年9月末現在 単位：千円)

基 金						
財政調整基金	公共施設 長寿命化基金	衛生施設 建設基金	美術品購入基金	ふるさと 応援基金	土地開発基金	
					現金	土地
3,094,829	2,103,766	878	6,485	575	563,966	26,203
育英資金 給付基金	国際交流基金	減債基金	地域福祉基金	国民健康保険 事業基金	国民健康保険 高額医療費資金 貸付基金	
25,363	93,635	51,838	127,328	403,561	5,000	
国民健康保険 出産費資金 貸付基金	ふるさと 水と土基金	森林環境 譲与税基金	町営住宅 修繕基金	介護給付費 準備基金	スポーツ施設 整備基金	
3,000	7,945	5,500	90,528	104,036	350	
収入印紙等購買基金						
現金	印紙					
1,916	2,084					

土 地 m ²	建 物 m ²	山 林	
		土地 m ²	立木 m ²
1,221,177	116,985	438,777	7,488

(資料：企画財政課)

4) 国民健康保険事業特別会計 (令和4年度)

ア) 歳 入

(単位：千円)

	決 算 額	構 成 比 (%)
国民健康保険税	747,136	21.3
使用料及び手数料	1	0
国庫支出金	303	0
県支出金	2,364,284	67.5
財産収入	203	0
繰入金	289,765	8.3
繰越金	87,090	2.5
諸収入	14,514	0.4
合 計	3,503,296	100.0

イ) 歳 出

(単位：千円)

	決 算 額	構 成 比 (%)
総務費	45,799	1.3
保険給付費	2,306,737	66.3
国保事業納付金	989,069	28.4
共同事業拠出金	0	-
保健事業費	40,985	1.2
基金積立金	87,203	2.5
諸支出金	8,918	0.3
合 計	3,478,711	100.0

(資料：福祉保険課)

5) 後期高齢者医療特別会計 (令和4年度)

ア) 歳入 (単位:千円)

	決算額	構成比 (%)
後期高齢者医療保険料	445,960	50.1
使用料及び手数料	0	-
繰入金	417,615	47.0
繰越金	6,221	0.7
諸収入	19,675	2.2
合計	889,471	100.0

イ) 歳出 (単位:千円)

	決算額	構成比 (%)
総務費	31,460	3.6
後期高齢者医療 広域連合納付金	844,635	96.2
諸支出金	1,926	0.2
合計	878,021	100.0

(資料:福祉保険課)

6) 介護保険事業特別会計 (令和4年度)

ア) 歳入 (単位:千円)

	決算額	構成比 (%)
保険料	617,119	20.6
国庫支出金	615,825	20.6
支払基金交付金	723,310	24.1
県支出金	415,848	13.9
財産収入	102	0.0
寄附金	0	-
繰入金	579,561	19.4
繰越金	39,901	1.3
諸収入	3,980	0.1
合計	2,995,646	100.0

イ) 歳出 (単位:千円)

	決算額	構成比 (%)
総務費	106,383	3.6
保険給付費	2,604,117	89.0
地域支援事業費	165,289	5.7
基金積立金	102	0.0
諸支出金	48,587	1.7
予備費	0	-
合計	2,924,478	100.0

(資料:長寿介護課)

7) 水道事業会計 (令和4年度)

ア) 水道事業収益

(単位：千円)

	決算額	構成比 (%)
営業収益	494,135	89.2
給水収益	453,033	81.8
受託工事収益	559	0.1
その他営業収益	40,543	7.3
営業外収益	60,020	10.8
受取利息及び配当金	775	0.1
長期前受金額	59,210	10.7
雑収益	35	0
他会計補助金	0	-
合計	554,155	100.0
前年度比 (%)	103.7	

イ) 水道事業費用

(単位：千円)

	決算額	構成比 (%)
営業費用	432,579	99.9
原水及び浄水費	69,085	16.0
配水及び給水費	39,494	9.1
受託工事費	0	-
業務費	79,649	18.4
総係費	37,835	8.7
減価償却費	205,987	47.6
資産減耗費	529	0.1
営業外費用	389	0.1
支払利息及び企業債取扱諸費	389	0.1
雑支出	0	-
支払消費税	0	-
合計	432,968	100.0
前年度比 (%)	103.8	

ウ) 資本的収入

(単位：千円)

	決算額	構成比 (%)
出資金	0	-
工事負担金	42,934	100.0
合計	42,934	100.0
前年度比 (%)	84.7	

エ) 資本的支出

(単位：千円)

	決算額	構成比 (%)
建設改良費	396,147	97.9
企業債償還金	8,619	2.1
合計	404,766	100.0
前年度比 (%)	158.7	

注) 資本的収入額が資本的支出額に不足する361,832千円は、過年度分損益勘定留保資金などで補てんした。
(資料：上下水道課)

8) 下水道事業会計 (令和4年度)

ア) 下水道事業収益 (単位:千円)

	決算額	構成比 (%)
営業収益	316,192	36.8
下水道使用料	315,492	36.7
受託工事収益	659	0.1
その他営業収益	41	0
営業外収益	542,952	63.2
他会計補助金	358,000	41.7
長期前受金額	184,950	21.5
雑収益	2	0
特別利益	0	-
過年度損益修正	0	-
合計	859,144	100.0
前年度比 (%)	99.0	

イ) 下水道事業費用 (単位:千円)

	決算額	構成比 (%)
営業費用	745,455	93.7
維持管理費	37,494	4.7
流域下水道維持管理費	325,102	40.9
業務費	41,851	5.3
総係費	12,342	1.6
減価償却費	328,462	41.3
資産減耗費	0	-
その他営業費用	204	0
営業外費用	49,755	6.3
支払利息及び企業債取扱諸費	38,278	4.8
雑支出	14	0
支払消費税	11,463	1.4
特別損失	0	-
過年度損益修正	0	-
合計	795,210	100.0
前年度比 (%)	99.9	

ウ) 資本的収入 (単位:千円)

	決算額	構成比 (%)
企業債	117,500	29.3
補助金	268,200	66.7
負担金	16,196	4.0
合計	401,896	100.0
前年度比 (%)	115.9	

エ) 資本的支出 (単位:千円)

	決算額	構成比 (%)
建設改良費	257,897	52.9
企業債償還金	230,117	47.1
合計	488,014	100.0
前年度比 (%)	97.6	

注) 資本的収入額が資本的支出額に不足する86,118千円は、過年度分損益勘定留保資金などで補てんした。

(資料:上下水道課)

5. 産業・経済

5-1 事業所

1) 産業（大分類）別事業所数・従業者数

(令和3年6月1日現在)

	事業所数	従業者数（人）		
		計	男	女
農 林 漁 業	8	68	33	35
鉱業、採石業、砂利採取業	-	-	-	-
建 設 業	139	1,047	847	200
製 造 業	166	6,025	4,320	1,705
電気・ガス・熱供給・水道業	5	53	48	5
情 報 通 信 業	9	180	145	35
運 輸 業、郵 便 業	42	972	712	260
卸 売 業、小 売 業	302	3,188	1,418	1,768
金 融 業、保 険 業	36	921	347	574
不 動 産 業、物 品 賃 貸 業	153	396	221	175
学術研究、専門・技術サービス業	60	965	563	402
宿 泊 業、飲 食 サービス 業	98	1,036	369	667
生活関連サービス業、娯楽業	107	545	242	303
教 育、学 習 支 援 業	73	928	290	638
医 療、福 祉	128	3,354	894	2,459
複 合 サービス 事 業	7	44	24	20
サービス業(他に分類されないもの)	113	2,093	1,541	552
総 数	1,446	21,815	12,014	9,798

(資料：行政課「令和3年経済センサス-活動調査」)

2) 産業(大分類)別、経営組織別事業所数・常用雇用者数

(令和3年6月1日現在)

	事業所数			常用雇用者数		
	総数	法人	個人	総数	法人	個人
農 林 漁 業	7	7	...	42	42	...
鉱業、採石業、砂利採取業	-	-	-	-	-	-
建 設 業	133	103	30	799	776	23
製 造 業	173	152	21	3,367	3,342	25
電気・ガス・熱供給・水道業	2	2	-	5	5	-
情 報 通 信 業	10	9	1	152	152	-
運 輸 業、郵便業	27	25	2	385	384	1
卸 売 業、小 売 業	241	175	66	1,401	1,267	134
金 融 業、保 険 業	58	57	1	798	798	-
不 動 産 業、物 品 賃 貸 業	141	81	60	101	95	6
学術研究、専門・技術サービス業	52	26	26	136	88	48
宿泊業、飲食サービス業	61	16	45	250	187	63
生活関連サービス業、娯楽業	94	21	73	333	277	56
教 育、学 習 支 援 業	47	11	36	216	199	17
医 療、福 祉	130	78	52	1,763	1,552	211
複 合 サ ー ビ ス 事 業	-	-	-	-	-	-
サービス業(他に分類されないもの)	99	86	13	1,493	1,482	11
総 数	1,275	849	426	11,241	10,646	595

(資料：行政課「令和3年経済センサス-活動調査」)

3) 産業(大分類)別、単一・複数別事業所数・常用雇用者数 (令和3年6月1日現在)

	事業所数			常用雇用者数		
	総数	単一	複数	総数	単一	複数
農 林 漁 業	7	7	-	42	42	-
鉱業、採石業、砂利採取業	-	-	-	-	-	-
建 設 業	133	104	29	799	349	450
製 造 業	173	114	59	3,367	1,155	2,212
電気・ガス・熱供給・水道業	2	2	-	5	5	-
情 報 通 信 業	10	6	4	152	72	80
運 輸 業、郵便業	27	15	12	385	110	275
卸 売 業、小 売 業	241	158	83	1,401	453	948
金 融 業、保 険 業	58	4	54	798	4	794
不 動 産 業、物 品 賃 貸 業	141	137	4	101	94	7
学術研究、専門・技術サービス業	52	52	-	136	136	-
宿 泊 業、飲 食 サ ー ビ ス 業	61	51	10	250	120	130
生活関連サービス業、娯楽業	94	77	17	333	153	180
教 育、学 習 支 援 業	47	42	5	216	186	30
医 療、福 祉	130	84	46	1,763	880	883
複 合 サ ー ビ ス 事 業	-	-	-	-	-	-
サービス業(他に分類されないもの)	99	72	27	1,493	823	670
総 数	1,275	925	350	11,241	4,582	6,659

(資料：行政課「令和3年経済センサス-活動調査」)

5-2 工 業（従業者4人以上の事業所）

1) 工業生産状況の推移

	事業所数	前年比 (%)	従業員数 (人)	前年比 (%)
平成21年	116	82.9	5,978	90.3
平成22年	115	99.1	5,888	98.5
平成23年	112	97.4	5,066	86.0
平成24年	111	96.5	5,277	89.6
平成25年	104	93.7	5,047	95.6
平成26年	100	96.2	5,103	101.1
平成27年	105	105.0	5,402	105.9
平成28年	96	91.4	6,158	114.0
平成29年	98	102.1	5,522	89.7
平成30年	95	96.9	5,586	101.2
令和元年	90	94.7	5,698	102.0
令和2年	94	104.4	5,623	98.7

注) 平成23年は、経済センサス-活動調査の結果(期日：平成24年2月1日現在)
 平成27年は、経済センサス-活動調査の結果(期日：平成28年6月1日現在)
 令和2年は、経済センサス-活動調査の結果(期日：令和3年6月1日現在)
 平成26年までは各年12月31日現在、平成28年からは翌年6月1日現在の数値である。

(資料：行政課「工業統計調査、経済センサス-活動調査」)

2) 製造品出荷額等の推移

	製造品出荷額等 (百万円)	前年比 (%)
平成21年	281,518	83.2
平成22年	305,763	108.6
平成23年	321,020	105.0
平成24年	310,505	98.5
平成25年	329,893	106.2
平成26年	378,662	114.8
平成27年	437,733	115.6
平成28年	399,245	91.2
平成29年	434,133	108.7
平成30年	444,113	102.3
令和元年	450,403	101.4
令和2年	487,017	108.1

注) 表示年次における1年間の数値である。
 平成23、27、令和2年は、経済センサス-活動調査の結果
 (資料：行政課「工業統計調査、経済センサス-活動調査」)

3) 産業(中分類)別事業所数・従業者数及び製造品出荷額等

	平成 29 年			平成 30 年			令和 元年		
	事業所数	従業者数 (人)	製造品出荷額等 (万円)	事業所数	従業者数 (人)	製造品出荷額等 (万円)	事業所数	従業者数 (人)	製造品出荷額等 (万円)
総 数	98	5,522	43,413,307	95	5,586	44,411,261	90	5,698	45,040,334
食 料 品	13	920	4,263,846	11	932	4,441,787	11	1,030	4,364,781
飲料・たばこ・飼料	-	-	-	-	-	-	-	-	-
織 維 工 業	2	490	X	2	493	X	2	516	X
木 材 ・ 木 製 品	-	-	-	-	-	-	-	-	-
家 具 ・ 装 備 品	-	-	-	-	-	-	-	-	-
パルプ・紙・紙加工品	1	382	X	1	388	X	1	388	X
印 刷 ・ 同 関 連	2	11	X	1	6	X	1	6	X
化 学 工 業	3	1,160	26,170,393	2	486	X	2	469	X
石油製品・石炭製品	-	-	-	-	-	-	-	-	-
プラスチック製品	3	129	218,372	4	803	5,608,722	4	814	4,739,310
ゴ ム 製 品	1	5	X	1	7	X	-	-	-
なめし革・同製品・毛皮	-	-	-	-	-	-	-	-	-
窯 業 ・ 土 石 製 品	2	33	X	2	33	X	2	33	X
鉄 鋼 業	2	37	X	3	44	199,092	3	45	155,084
非 鉄 金 属	3	87	869,105	3	90	962,051	3	87	842,217
金 属 製 品	17	431	1,020,502	19	465	1,021,089	17	458	1,041,384
はん用機械器具	5	34	71,925	2	14	X	2	13	X
生産用機械器具	28	663	1,438,092	26	677	1,426,134	25	647	1,426,595
業務用機械器具	4	279	560,223	4	239	550,319	4	309	545,635
電子部品・デバイス・電子回路	3	95	87,433	3	92	79,470	3	91	76,877
電気機械器具	5	94	138,970	6	121	148,465	6	114	173,953
情報通信機械器具	1	10	X	1	14	X	1	11	X
輸送用機械器具	3	662	4,600,033	3	673	3,931,728	3	667	4,185,266
そ の 他	-	-	-	1	9	X	-	-	-

注) 事業所数・従業者数は、翌年6月1日現在の数値である。
製造品出荷額等は、表示年次における1年間の数値である。

(資料：行政課「工業統計調査」)

5-3 農林業

1) 農業の概要

ア) 農家数

(各年2月1日現在)

		平成 22 年	平成 27 年	令和 2 年
総 農 家 数 (戸)		345	311	280
農 家 兼 業 別	専 業	40	44	-
	第一種兼業	29	17	-
	第二種兼業	110	99	-
自 給 的 農 家		166	151	149

(資料：産業振興課「農林業センサス」)

イ) 農業経営体数

(各年2月1日現在)

		平成 22 年	平成 27 年	令和 2 年
総 農 業 経 営 体 数 (経 営 体)		184	166	136
経 営 耕 地 面 積 別	経 営 耕 地 な し		3	-
	0.3ha 未 満	8	3	5
	0.3 ～ 0.5	48	44	39
	0.5 ～ 1.0	73	67	49
	1.0 ～ 1.5	33	29	26
	1.5 ～ 2.0	15	12	12
	2.0 ～ 3.0	2	5	2
	3.0 ～ 5.0	2	1	2
	5.0ha 以 上	3	2	1
農 産 物 販 売 金 額 規 模 別	販 売 な し	17	13	11
	100 万 円 未 満	72	70	55
	100 ～ 200	27	20	28
	200 ～ 300	12	18	
	300 ～ 500	17	14	18
	500 ～ 700	14	7	
	700 ～ 1,000	8	5	9
	1,000 万 円 以 上	19	19	15
従 事 者	総 数 (人)	324	302	217
	男	163	151	117
	女	161	151	100
経 営 耕 地	経 営 耕 地 総 面 積 (ha)	178	145	125
	田	47	35	23
	畑	115	94	92
	普 通 畑	99	76	-
	樹 園 地	16	16	10

(資料：産業振興課「農林業センサス」)

2) 農地転用状況

(面積単位：㎡)

年	地目	住 宅		工 場		その他施設		道水路用地		植 林		合 計	
		件数	面積	件数	面積	件数	面積	件数	面積	件数	面積	件数	面積
令和元年	田	21	13,395.98	0	0.00	8	3,762.20	0	0.00	0	0.00	29	17,158.18
	畑	15	4,090.59	0	0.00	18	10,661.59	7	585.00	0	0.00	40	15,337.18
	計	36	17,486.57	0	0.00	26	14,423.79	7	585.00	0	0.00	69	32,495.36
令和2年	田	12	5,986.39	2	283.00	8	6,174.67	1	15.00	0	0.00	23	12,459.06
	畑	18	7,463.54	3	2,487.40	16	11,987.47	1	7.97	0	0.00	38	21,946.38
	計	30	13,449.93	5	2,770.40	24	18,162.14	2	22.97	0	0.00	61	34,405.44
令和3年	田	10	6,633.84	0	0.00	9	4,485.95	1	34.00	0	0.00	20	11,153.79
	畑	23	11,503.47	0	0.00	10	18,803.03	0	0.00	0	0.00	33	30,306.50
	計	33	18,137.31	0	0.00	19	23,288.98	1	34.00	0	0.00	53	41,460.29
令和4年	田	12	7,968.32	0	0.00	9	6,692.00	2	188.15	0	0.00	23	14,848.47
	畑	22	11,932.33	0	0.00	8	5,929.00	1	62.00	0	0.00	31	17,923.33
	計	34	19,900.65	0	0.00	17	12,621.00	3	250.15	0	0.00	54	32,771.80

(資料：農業委員会事務局)

3) 農地移動の状況

(令和5年1月1日～令和5年12月31日 面積単位：㎡)

		田		畑		合 計	
		件数	面積	件数	面積	件数	面積
権利移動の制限 (法第3条)	許可	3	3,011.00	1	2,895.00	4	5,906.00
	届出	7	3,177.61	4	1,878.51	11	5,056.12
転用の制限 (法第4条)	許可	1	722.00	1	513.00	2	1,235.00
	届出	9	4,727.21	22	16,006.97	31	20,734.18
転用のための権利 移動の制限 (法第5条)	許可	1	152.00	3	1,258.00	4	1,410.00
	合 計	21	11,789.82	31	22,551.48	52	34,341.30

(資料：農業委員会事務局)

4) 林業の状況

ア) 組織形態別経営体数

(各年2月1日現在)

	平成22年	平成27年	令和2年
総林業経営体数(経営体)	8	5	3
各種団体	1	-	-
会社	-	1	1
地方公共団体	1	1	1
法人化していない	6	3	1

(資料：産業振興課「農林業センサス」)

イ) 林業経営体数

(各年2月1日現在)

	平成22年	平成27年	令和2年
林業経営体総数(経営体)	8	5	3
保有山林面積規模別	3ha未満	-	1
	3～5	4	3
	5～10	2	-
	10～20	1	-
	20～30	-	-
	30～50	-	-
	50～100	1	1
	100ha以上	-	-
保有山林面積(ha)	94	64	116

(資料：産業振興課「農林業センサス」)

6. 建設

6-1 建設

1) 道路状況

(令和5年3月31日現在)

		1 級	2 級	そ の 他	合 計	前 年 比 (%)		
総 延 長 (m)		20,658	14,827	197,518	233,003	100.4		
重 用 延 長		289	249	1,445	1,983	102.1		
未 供 用 延 長		0	0	0	0	0.0		
実 延 長		20,370	14,578	196,073	231,021	100.3		
構 成 別 面 積	道 路 敷	208,183	123,193	1,135,907	1,467,283	100.4		
	道 路 部	207,352	122,565	1,113,216	1,443,133	100.4		
	車 道	133,580	86,332	852,672	1,072,584	100.4		
	中 央 帯	1,134	0	1,145	2,279	100.0		
歩道等整備道路延長 (m)		12,838	5,863	16,728	35,429	100.4		
路 線 数		10	11	796	817	101.9		
実 延 長 内 訳 (m)		20,370	14,578	196,073	231,021	100.3		
車 道 幅 員 区 分 別	規 格 改 良 済	車 道 (19.5m 以上)	97	22	132	251	100.0	
		〃 (13.0m 以上)	185	223	932	1,340	93.0	
		〃 (5.5m 以上)	14,411	7,103	43,140	64,654	100.8	
		〃 (5.5m 未 満)	5,677	7,230	144,626	157,533	100.4	
	未 改 良	車 道 (5.5m 以上)	0	0	9	9	100.0	
		〃 (3.5m 以上)	0	0	469	469	99.4	
		〃 (3.5m 未 満)	0	0	6,764	6,764	96.8	
		うち自動車交通不能区間	0	0	5,053	5,053	97.1	
路 面 別	未 舗 装 道		0	0	7,242	7,242	97.0	
	舗 装 道	セ メ ン ト 系	84	76	12,958	13,118	99.6	
		ア ス フ ェ ル ト	高 級	970	2,822	5,115	8,907	127.1
			簡 易	19,316	11,680	170,759	201,755	99.6
種 類 別	道 路 延 長		19,403	14,095	194,238	227,736	100.3	
	橋 梁	延 長 (m)	967	483	1,835	3,285	101.7	
		箇 所 数	19	13	107	139	102.2	

(その他)

中央帯延長 (m)		47	0	0	47	100.0
鉄 道 交 差 箇 所	立 体 交 差 (J R)	0	2	16	18	100.0
	平 面 交 差 (J R)	4	1	12	17	100.0

(資料：建設計画課)

2) 建築確認申請種別件数と延面積

		建 築 物					工物物 及び 昇降機	合 計
		専用住宅	事務所・店舗 及び併用住宅	共同住宅	工場及び 作業所	倉庫		
平成30年度	件数	229	9	12	5	5	14	288
	延床面積 (㎡)	27,171	2,432	5,526	1,786	6,910	7,079	50,904
令和元年度	件数	219	7	9	1	7	19	276
	延床面積 (㎡)	25,429	776	4,219	269	1,173	13,110	44,976
令和2年度	件数	145	2	16	5	2	10	195
	延床面積 (㎡)	16,616	465	22,252	3,651	1,805	4,020	48,809
令和3年度	件数	215	7	6	2	10	16	274
	延床面積 (㎡)	24,821	2,590	9,342	86	7,542	13,130	57,511
令和4年度	件数	148	2	14	1	0	16	188
	延床面積 (㎡)	17,888	121	12,511	915	0	5,165	36,600

(資料：建設計画課)

3) 建築物確認申請地区別件数

		東野	元長窪	上長窪	下長窪	南一色	納米里	桜堤	上土狩	中土狩	下土狩	竹原	本宿	合計	前年度比 (%)
		平成30年度	申請	5	3	2	52	27	20	2	24	41	72	11	15
	新築	4	2	0	51	23	16	2	23	40	67	9	13	250	95.1
令和元年度	申請	3	2	2	34	18	15	7	30	39	70	27	15	262	95.6
	新築	3	2	2	32	15	13	7	29	37	67	27	14	248	99.2
令和2年度	申請	5	2	2	33	17	20	3	20	24	33	18	3	180	68.7
	新築	4	2	2	30	16	20	3	18	21	33	18	3	170	68.5
令和3年度	申請	6	4	3	34	19	43	4	10	28	77	11	17	256	142.2
	新築	4	4	2	32	15	41	4	8	28	74	11	17	240	141.2
令和4年度	申請	8	1	3	23	12	19	2	15	16	60	16	6	181	70.7
	新築	6	1	3	21	11	19	2	15	16	58	15	6	173	72.1

(資料：建設計画課)

4) 都市計画法による開発状況

	法第29条 (開発行為許可)	法第53条第1項 (都市計画施工区域内の建築許可)	法第43条第1項 (市街化調整区域内の建築許可)	施行規則第60条 (適合証明)
平成30年度	9	6	4	62
令和元年度	9	3	6	52
令和2年度	6	3	8	32
令和3年度	9	5	5	41
令和4年度	10	2	5	36

(資料：建設計画課)

5) 町営住宅供用開始年度別の状況

住宅名	供用開始年度	棟	戸数	構造	延床面積 (㎡)	敷地面積 (㎡)
尾尻住宅	平成6年	1～3号棟	30戸	中層耐火	6,078.53	7,711.52
	平成7年	4～5号棟	38戸			
屋代住宅	平成13年	1～4号棟	89戸	中層耐火	8,326.26	10,347.97

(資料：建設計画課)

6-2 住宅

1) 種類・構造別の建築時期別住宅数

(平成30年10月1日現在 単位：戸)

	総数	建築の時期							
		昭和45年以前	昭和46年～55年	昭和56年～平成2年	平成3年～12年	平成13年～22年	平成23年～27年	平成28年～30年9月	
住宅総数	16,910	830	1,390	1,840	4,170	4,550	2,160	790	
住宅の種類	専用住宅	16,670	800	1,340	1,830	4,070	4,520	2,160	790
	店舗その他の併用住宅	240	30	60	10	90	40	-	-
構造	木造	3,600	400	710	850	730	360	190	190
	防火木造	3,870	190	310	460	850	900	490	430
	鉄筋・鉄骨コンクリート造	7,970	230	240	450	2,330	2,900	1,290	160
	鉄骨造	1,460	-	130	90	270	400	190	10
	その他	10	-	-	-	-	-	-	-

注) 総数は、「不詳」を含む。

(資料：行政課「平成30年住宅・土地統計調査」)

2) 居住世帯の有無別住宅数

(各年10月1日現在 単位：戸)

		平成20年	平成25年	平成30年		
住宅総数	総数	15,570	17,320	19,780		
	居住世帯あり	総数	13,420	13,670	16,910	
		同居世帯なし	13,210	13,600	16,800	
		同居世帯あり	210	70	110	
	居住	総数	2,150	3,650	2,880	
		一時現在者のみ	30	10	20	
	空き家	総数	2,070	3,610	2,840	
			二次的住宅	10	40	-
		空き家	賃貸用の住宅	1,300	2,820	1,550
			売却用の住宅	70	230	10
			その他住宅	690	520	1,280
		建築中	60	30	20	
	住宅以外で人が居住する建物数		30	40	10	

(資料：行政課「住宅・土地統計調査」)

3) 住宅の建て方、構造、階級別住宅数

(各年10月1日現在 単位：戸)

		平成 20 年	平成 25 年	平成 30 年
総 数		13,420	13,670	16,910
一戸建	総 数	6,960	7,120	8,210
	1 階 建	930	980	630
	2 階 建 以 上	6,030	6,140	7,570
長屋造	総 数	350	120	220
	1 階 建	110	50	-
	2 階 建 以 上	240	70	220
共同住宅	総 数	6,090	6,410	8,360
	1 階 建	-	-	-
	2 階 建	1,480	1,130	1,360
	3 ～ 5 階 建	3,140	2,100	5,330
	6 階 建 以 上	1,480	3,180	1,670
そ の 他		10	10	120
木 造(防火木造を除く)		190	3,020	3,600
一戸建	総 数	150	2,780	3,420
	1 階 建	70	630	510
	2 階 建 以 上	80	2,140	2,910
長屋造	総 数	-	50	100
	1 階 建	-	40	-
	2 階 建 以 上	-	10	100
共同住宅	総 数	30	180	70
	1 階 建	-	-	-
	2 階 建	30	180	70
	3 ～ 5 階 建	-	-	-
	6 階 建 以 上	-	-	-
そ の 他		-	10	-
防火木造		6,890	3,620	3,870
一戸建	総 数	6,460	3,480	3,640
	1 階 建	860	330	120
	2 階 建 以 上	5,600	3,140	3,520
長屋造	総 数	240	30	40
	1 階 建	100	20	-
	2 階 建 以 上	140	20	40
共同住宅	総 数	180	110	130
	1 階 建	-	-	-
	2 階 建	150	110	130
	3 ～ 5 階 建	30	-	-
	6 階 建 以 上	-	-	-
そ の 他		10	-	60
非木造		6,340	7,030	9,440
一戸建	総 数	350	870	1,150
	1 階 建	-	20	-
	2 階 建 以 上	350	850	1,150
長屋造	総 数	110	40	80
	1 階 建	10	-	-
	2 階 建 以 上	100	40	80
共同住宅	総 数	5,880	6,120	8,160
	1 階 建	-	-	-
	2 階 建	1,290	840	1,160
	3 ～ 5 階 建	3,110	2,100	5,330
	6 階 建 以 上	1,480	3,180	1,670
そ の 他		-	-	60

(資料：行政課「住宅・土地統計調査」)

建設

7. 福 祉

1) 国民健康保険被保険者の推移

(各年度3月31日現在)

	町 全 体		国 保 被 保 険 者		加 入 者 割 合		被 保 険 者 の 内 訳			
	世帯数	人口	世帯数	被保険者数	世帯数	人員	一般被保険者		退職被保険者	
	(世帯)	(人)	(世帯)	(人)	(%)	(%)	(人)	(%)	(人)	(%)
令和2年度	18,525	43,524	4,529	7,031	24.4	16.2	7,031	100.0	0	0.0
令和3年度	18,606	43,340	4,477	6,875	24.1	15.9	6,875	100.0	0	0.0
令和4年度	18,714	43,268	4,281	6,420	22.9	14.8	6,420	100.0	0	0.0

(資料：福祉保険課)

2) 国民健康保険保険給付の推移

(単位：千円)

		療 養 諸 費									高額療養費	
		療 養 の 給 付 ①			食 事 差 額 + 療 養 費 ②			計 ③=①+②			④	
		件数	費用額	給付額	件数	費用額	給付額	件数	費用額	給付額	件数	給付額
令和2年度	一般	119,441	2,526,578	1,856,668	2,465	24,751	18,073	121,906	2,551,329	1,874,741	4,686	272,459
	退職	0	0	0	0	0	0	0	0	0	0	0
令和3年度	一般	125,454	2,658,931	1,961,789	2,429	29,399	21,455	127,883	2,688,330	1,983,244	4,978	273,741
	退職	0	0	0	0	0	0	0	0	0	0	0
令和4年度	一般	124,143	2,680,305	1,973,792	2,416	21,508	15,785	126,559	2,701,813	1,989,577	5,277	284,425
	退職	0	0	0	0	0	0	0	0	0	0	0

		移 送 費		葬 祭 費		出 産 育 児 一 時 金		計		年度平均 被保険者数 (一般+退職)	一人当り 給付額 (円)
		⑤		⑥		⑦		③+④+⑤+⑥+⑦			
		件数	給付額	件数	給付額	件数	給付額	件数	給付額		
令和2年度	一般	0	0	51	2,550	32	13,632	126,675	2,163,382	7,100	304,702
	退職	0	0	-	-	-	-	0	0		
令和3年度	一般	1	8	50	2,500	35	14,561	132,947	2,274,054	7,012	324,309
	退職	0	0	-	-	-	-	0	0		
令和4年度	一般	0	0	63	3,150	12	4,719	131,911	2,281,871	6,756	337,755
	退職	0	0	-	-	-	-	-	-		

(資料：福祉保険課)

3) 後期高齢者医療対象者数 (令和5年3月31日現在)

	人 数
75 歳 以 上 の 者	5,343
65 歳 以 上 75 歳 未 満 で障害認定を受けた者	52
合 計	5,395

(資料：福祉保険課)

4) 後期高齢者医療費診療別支払状況 (令和4年度) (単位：千円)

	医 科			歯 科		
	入 院	入院外	合 計	入 院	入院外	合 計
件 数	2,863	84,342	87,205	8	12,742	12,750
費 用 額	1,837,559	1,523,459	3,361,018	2,557	164,206	166,763
給 付 額	1,607,400	1,334,799	2,942,199	2,301	143,047	145,348

	調 剤	食事・生活療養費			訪問看護 療養費	柔道整復
		医 科	歯 科	合 計		
件 数	67,941	2,649	6	2,655	657	1,777
費 用 額	791,084	75,580	78	75,658	74,937	13,676
給 付 額	690,657	33,331	24	33,355	66,309	11,989

(資料：福祉保険課)

5) 介護保険第1号被保険者のいる世帯数

(各年度3月31日現在)

	世帯数 (世帯)
令和3年度	6,747
令和4年度	6,783

(資料：長寿介護課)

6) 介護保険第1号被保険者数

(各年度3月31日現在)

	年齢区分	人数(人)	割合(%)
令和3年度	65歳以上75歳未満	4,483	46.2
	75歳以上	5,213	53.8
	合計	9,696	100.0
令和4年度	65歳以上75歳未満	4,327	44.5
	75歳以上	5,406	55.5
	合計	9,733	100.0

(資料：長寿介護課)

7) 介護保険料段階別第1号被保険者数及び賦課の状況

	令和3年度		令和4年度	
	調定額(円)	人数(人)	調定額(円)	人数(人)
第1段階	18,774,100	1,061	18,925,500	1,081
第2段階	20,071,900	670	21,096,400	705
第3段階	26,811,700	641	27,041,100	654
第4段階	60,667,800	1,180	57,442,300	1,110
第5段階	103,395,500	1,688	102,996,400	1,675
第6段階	114,644,500	1,699	118,402,600	1,757
第7段階	120,551,200	1,631	121,083,300	1,612
第8段階	63,188,300	709	63,711,400	721
第9段階	38,310,200	398	38,161,000	410
第10段階	16,384,400	157	16,370,900	160
第11段階	32,008,700	289	32,216,500	296
合計	614,808,300	10,123	617,447,400	10,181

(資料：長寿介護課)

8) 介護保険要介護(要支援)認定者の推移

(各年度3月31日現在 単位：人)

	要支援1	要支援2	要介護1	要介護2	要介護3	要介護4	要介護5	合計
令和3年度	153	269	313	248	243	201	126	1,553
令和4年度	162	256	309	245	234	214	121	1,541

(資料：長寿介護課)

9) 介護保険給付の状況

		令和3年度		令和4年度	
		日数・件数	給付額(円)	日数・件数	給付額(円)
居宅介護 (介護予防) サービス	訪問介護	45,107	213,712,858	45,472	226,769,889
	訪問入浴介護	1,484	17,532,655	1,274	15,459,001
	訪問看護	10,021	69,026,932	9,975	68,639,395
	訪問リハビリテーション	2,162	10,607,765	2,343	11,793,765
	通所介護	40,151	318,073,469	41,196	326,133,666
	通所リハビリテーション	16,142	121,992,572	14,635	110,621,964
	福祉用具貸与	221,773	90,709,877	231,279	94,131,045
	短期入所介護	11,428	98,094,202	11,348	97,466,497
	居宅療養管理指導	10,280	32,976,955	11,510	37,611,450
	特定施設入居者生活介護	25,007	153,014,468	23,169	143,691,120
	介護サービス計画	11,368	127,161,588	11,081	130,638,217
	福祉用具購入	117	3,733,364	119	4,211,099
	住宅改修	123	11,244,849	109	8,911,197
	認知症対応型通所介護	1,867	19,439,860	1,285	14,080,593
	認知症対応型共同生活介護	18,053	154,812,185	19,760	169,662,891
	小規模多機能型居宅介護	122	1,259,861	737	5,808,644
	定期巡回・随時対応型 訪問介護看護	-	-	-	-
地域密着型通所介護	18,036	135,204,436	18,307	138,387,810	
施設 サービス	介護老人福祉施設	53,898	474,597,616	54,724	497,072,592
	介護老人保健施設	36,848	343,101,386	37,827	353,447,613
	介護療養型医療施設	226	2,606,046	212	2,318,597
	介護医療院	3,354	37,976,173	3,128	35,699,757
その他	特定入所者介護サービス	53,125	54,789,438	52,361	47,668,518
	高額介護サービス	4,652	53,737,674	4,811	53,945,169
	高額医療合算介護サービス	270	8,302,251	245	7,960,897
	審査支払手数料	42,206	1,941,476	43,170	1,985,820
合計		627,820	2,555,649,956	640,077	2,604,117,206

(資料：長寿介護課)

10) 高齢者福祉行政の基礎調査結果

(各年4月1日現在 単位：人)

		男	女	合 計
令和4年	人 口	21,424	21,916	43,340
	65歳以上の人口	4,313	5,426	9,739
	75歳以上の人口	2,133	3,113	5,246
令和5年	人 口	21,332	21,936	43,268
	65歳以上の人口	4,348	5,413	9,761
	75歳以上の人口	2,230	3,195	5,425

(単位：%)

	高齢化率(65歳以上の人口に占める割合)			後期高齢化率(75歳以上の人口に占める割合)		
	男	女	合 計	男	女	合 計
令和4年	20.1	24.8	22.5	10.0	14.2	12.1
令和5年	20.4	24.7	22.6	10.5	14.6	12.5

	高齢者世帯数(世帯)				
	子らとの同居世帯	高齢者ひとり暮らし世帯	高齢者夫婦のみ世帯	その他の高齢者のみ世帯	合 計
令和4年	2,430	2,402	1,793	122	6,747
令和5年	2,425	2,445	1,795	118	6,783

(資料：長寿介護課)

11) 福祉会館利用状況

(単位：人)

		会 議 室		浴 室 ・ 大 広 間		合 計
		有 料	無 料	有 料	無 料	
利用人数	平成30年度	4,944	15,194	40,765	3,177	64,080
	令和元年度	5,666	14,451	34,062	2,909	57,088
	令和2年度	2,079	7,284	18,389	198	27,950
	令和3年度	2,488	7,239	16,427	305	26,459
	令和4年度	4,028	12,421	24,363	688	41,500
前年比 (%)		161.9	171.6	148.3	225.6	156.8

注) 平成17年度より管理・運営について(福)長泉町社会福祉協議会を指定管理者とする。

(資料：福祉保険課)

12) 在宅福祉総合センター利用状況

(単位：人)

		集 会 室		研 修 室		合 計
		有 料	無 料	有 料	無 料	
利用人数	平成30年度	2,486	5,514	24	1,257	9,281
	令和元年度	2,661	4,595	252	1,015	8,523
	令和2年度	661	2,195	0	241	3,097
	令和3年度	625	1,800	22	191	2,638
	令和4年度	1,463	3,220	38	447	5,168
前年比 (%)		234.1	178.9	172.7	234.0	195.9

注) 平成17年度より管理・運営について(福)長泉町社会福祉協議会を指定管理者とする。

(資料：福祉保険課)

13) 高齢者生活支援事業の状況

ア) 配食サービス事業

(令和4年度)

	4月	5月	6月	7月	8月	9月	10月	11月	12月	1月	2月	3月	合計
配食数 (食)	836	818	934	836	918	837	883	911	887	806	762	878	10,306
利用者数 (人)	66	65	68	66	68	67	68	72	66	69	63	63	801

(資料：長寿介護課)

イ) 軽度生活援助事業

(令和4年度)

	利用者数 (人)	利用回数 (回)	利用時間 (時間)	利用者負担金 (円)
4月	10	22	67	33,500
5月	10	23	62	31,000
6月	8	28	85	42,500
7月	7	25	42	21,000
8月	10	33	65	32,500
9月	10	31	51	25,500
10月	9	22	57	28,500
11月	9	23	46	23,000
12月	10	24	66	33,000
1月	6	9	12	6,000
2月	6	16	22	11,000
3月	8	24	58	29,000
合計	103	280	633	316,500

(資料：長寿介護課)

ウ) 高齢者タクシー・バス利用助成事業

(令和4年度 単位：枚)

	4月	5月	6月	7月	8月	9月	10月	11月	12月	1月	2月	3月	合計
チケット 利用枚数	15,875	14,980	13,125	10,290	8,597	8,515	7,189	6,737	6,101	4,812	5,669	12,939	114,829

(資料：長寿介護課)

14) 老人ホームの入所(措置)状況

(令和4年度 単位：人)

	年度当初 入所者数	入所者数	退所者数	年度末現在 入所者数	年度末現在 待機者数
養護老人ホーム	2	2	0	2	0

(資料：長寿介護課)

15) シルバー人材センターの運営状況

ア) 会員の状況

(各年3月31日現在)

	60歳未満		60～64歳		65～69歳		70歳以上		合計	
	令和4年	令和5年	令和4年	令和5年	令和4年	令和5年	令和4年	令和5年	令和4年	令和5年
男	0	0	1	2	22	20	170	156	193	178
女	0	0	7	4	20	11	114	110	141	125
合計	0	0	8	6	42	31	284	266	334	303
前年比 (%)	0	0	88.9	75.0	84.0	73.8	103.3	93.7	100.0	90.7

(資料：産業振興課)

イ) 稼働及び受託収入の状況

	就業延人員			受注件数			契約金額 (千円)		
	令和3年度	令和4年度	前年比 (%)	令和3年度	令和4年度	前年比 (%)	令和3年度	令和4年度	前年比 (%)
公共事業	6,080	6,363	104.7	161	164	101.9	37,461	39,404	105.2
民間事業	17,504	15,226	87.0	1,225	1,104	90.1	88,173	78,390	88.9
企業	12,395	10,689	86.2	241	233	96.7	59,964	53,983	90.0
家庭・個人	4,842	4,326	89.3	979	867	88.6	27,692	23,865	86.2
独自事業	267	211	79.0	5	4	80.0	517	542	104.8
派遣 (民間)	7,301	6,926	94.9	19	17	89.5	48,372	48,634	100.5
派遣 (公共)	335	403	120.3	1	1	100.0	2,039	2,539	124.6
合計	31,220	28,918	92.6	1,406	1,286	91.5	176,045	168,967	96.0

(資料：産業振興課)

16) 保育園入所児年齢別人数

(令和5年3月31日現在 単位：人)

	認可定員	年齢区分						
		0歳	1歳	2歳	3歳	4歳	5歳	合計
町立竹原保育園	120	10	14	15	18	22	23	102
町立中央保育園	90	6	10	18	20	22	20	96
長窪保育園	150	15	17	23	22	29	21	127
聖心保育園	120	15	18	20	21	21	15	110
このはな保育園	90	11	16	18	19	19	15	98
ぽこあぽこ保育園	19	3	8	7	-	-	-	18
ぽこあぽこ第二保育園	19	3	7	7	-	-	-	17
アドバンふくろう保育園	19	6	7	4	-	-	-	17
えるまーキッズ保育園	12	3	4	5	-	-	-	12
チェリッシュの森 おりいぶ園	19	5	6	6	-	-	-	17
チェリッシュの森 ゆうかり園	19	6	6	6	-	-	-	18
夢咲き保育園 長泉	19	5	6	6	-	-	-	17
町外保育園	-	3	5	10	4	3	6	31
合計	696	91	124	145	104	116	100	680
他市町からの入所	-	3	5	6	4	4	6	28

(資料：こども未来課)

17) こども園入所児年齢別人数

(令和5年3月31日現在 単位：人)

	種別	年齢区分						
		0歳	1歳	2歳	3歳	4歳	5歳	合計
町立北こども園 (定員 216人)	1号認定				39	35	42	116
	2・3号認定	2	8	19	20	17	18	84
町立南こども園 (定員 144人)	1号認定				12	20	12	44
	2・3号認定				22	24	4	50
あそかこども園 (定員 105人)	1号認定				7	4	4	15
	2・3号認定	14	16	15	13	15	11	84
あまねこども園 (定員 105人)	1号認定				5	4	6	15
	2・3号認定	9	14	16	15	16	13	83
町外こども園	1号認定			12	27	20	22	81
	2・3号認定	3	2	5	4	2	6	22
合計	1号認定			12	90	83	86	271
	2・3号認定	28	40	55	74	74	52	323
他市町からの入所	1号認定				4	1	2	7
	2・3号認定	2	1	3	1	2	2	11

(資料：こども未来課)

18) 放課後児童会利用状況

(令和5年5月1日現在 単位：人)

	定員	1年			2年			3年			4年			5年			6年			合計		
		男	女	計	男	女	計	男	女	計	男	女	計	男	女	計	男	女	計	男	女	計
やまゆり児童会	70	12	7	19	9	14	23	5	6	11	5	8	13	1	1	2	0	0	0	32	36	68
ひなげし児童会	55	7	6	13	10	10	20	5	5	10	1	5	6	3	3	6	0	0	0	26	29	55
さくら児童会	80	17	12	29	11	13	24	8	9	17	4	4	8	2	0	2	0	0	0	42	38	80
さくら第2児童会	35	3	6	9	5	2	7	8	4	12	2	4	6	0	1	1	0	0	0	18	17	35
たんぼぼ児童会	60	4	4	8	5	6	11	4	9	13	2	3	5	0	3	3	0	0	0	15	25	40
ひまわり児童会	60	8	5	13	6	8	14	4	13	17	6	3	9	3	3	6	0	1	1	27	33	60
あさがお児童会	80	6	12	18	11	15	26	7	7	14	8	9	17	0	1	1	1	1	2	33	45	78
コスモス児童会	70	14	11	25	9	9	18	7	3	10	2	4	6	0	1	1	0	1	1	32	29	61
すずらん児童会	70	11	13	24	10	10	20	6	6	12	3	2	5	1	0	1	0	0	0	31	31	62
すみれ児童会	80	8	8	16	14	9	23	12	11	23	5	3	8	2	2	4	1	2	3	42	35	77
合計	660	90	84	174	90	96	186	66	73	139	38	45	83	12	15	27	2	5	7	298	318	616

(資料：こども未来課)

19) 長泉町こども交流センター利用状況

(令和5年)

	開所日	乳幼児	児童	大人	合計	一日平均	一時保育		
							町内	町外	計
1月	23	1,939	124	1,781	3,844	167.1	39	0	39
2月	24	2,248	266	2,096	4,610	192.1	46	0	46
3月	28	2,627	352	2,418	5,397	192.8	56	0	56
4月	26	2,026	368	1,892	4,286	164.8	49	0	49
5月	26	2,330	389	2,274	4,993	192.0	39	0	39
6月	26	2,410	363	2,334	5,107	196.4	47	0	47
7月	27	2,794	428	2,711	5,933	219.7	51	0	51
8月	26	3,233	617	3,107	6,957	267.6	50	0	50
9月	26	3,181	475	3,119	6,775	260.6	56	0	56
10月	26	2,689	406	2,619	5,714	219.8	63	0	63
11月	26	2,400	306	2,303	5,009	192.7	61	0	61
12月	23	2,209	420	2,100	4,729	205.6	51	5	56
合計	307	30,086	4,514	28,754	63,354	206.4	608	5	613

(資料：こども未来課)

8. 保健・衛生

1) 町内医療機関数

(令和5年4月1日現在)

病院	一般診療所：27カ所（以下診療科目内訳）										歯科診療所：21カ所	
	内科	外科	整形外科	皮膚科	小児科	泌尿器科	眼科	耳鼻科	産婦人科	精神科	歯科	
2(703)	14(19)	2	3	3	1	1	2	3	2(13)	1	21	

() はベッド数を示す。

(資料：健康増進課)

2) 年度別各種検診・予防接種実施状況

ア) 胃がん検診

	受診者	要精密検査者	精密検査実施者	異常者区分	
				が	んその他
平成29年度	3,163	174	108	1	83
平成30年度	3,267	158	99	1	76
令和元年度	2,833	180	136	2	103
令和2年度	2,200	174	150	5	124
令和3年度	2,692	183	148	4	121
令和4年度	3,091	198	144	4	114

イ) 子宮がん検診

	受診者	要精密検査者	精密検査実施者	異常者区分	
				が	んその他
平成29年度	3,563	33	30	0	23
平成30年度	3,633	33	28	0	18
令和元年度	3,402	70	64	1	36
令和2年度	3,469	56	52	0	33
令和3年度	3,539	55	51	0	30
令和4年度	3,677	78	65	0	43

ウ) 肺がん検診

	受診者	要精密検査者	精密検査実施者	異常者区分	
				が	んその他
平成29年度	5,224	25	22	3	10
平成30年度	5,421	20	13	1	6
令和元年度	5,496	26	24	2	16
令和2年度	5,427	20	17	1	6
令和3年度	5,556	24	20	2	9
令和4年度	5,672	28	24	2	12

エ) 乳がん検診

	受診者	要精密検査者	精密検査実施者	異常者区分	
				が	んその他
平成29年度	2,117	108	90	4	37
平成30年度	2,207	83	67	7	39
令和元年度	1,676	94	87	6	43
令和2年度	1,315	101	93	2	43
令和3年度	1,551	90	81	2	30
令和4年度	1,520	84	77	5	34

(資料：健康増進課)

オ) 大腸がん検診

	受診者	要精密検査者	精密検査実施者	異常者区分	
				がん	その他
平成29年度	4,264	298	209	6	119
平成30年度	4,436	314	197	7	113
令和元年度	4,419	288	206	8	116
令和2年度	4,291	278	202	10	111
令和3年度	4,484	300	198	10	110
令和4年度	4,660	338	236	7	133

カ) 前立腺がん検診

	受診者	要精密検査者	精密検査実施者	異常者区分	
				がん	その他
平成29年度	1,941	200	120	5	0
平成30年度	2,016	197	115	4	2
令和元年度	2,038	199	103	6	11
令和2年度	2,042	257	140	4	13
令和3年度	2,102	218	110	5	9
令和4年度	2,199	222	120	3	19

キ) 予防接種

個別予防接種 (母子)

(令和4年度)

内 容	対象者数	実施者数	実施率(%)	内 容	対象者数	実施者数	実施率(%)
ヒブワクチン初回	381	375	98.4	三種混合	-	0	-
ヒブワクチン追加	413	412	99.8	不活化ポリオ	-	0	-
小児肺炎球菌初回	381	375	98.4	麻しん	-	0	-
小児肺炎球菌追加	422	412	97.6	風しん	-	0	-
B型肝炎	381	378	99.2	日本脳炎特例1期初回	-	8	-
ロタ	ロタリックス	179	96.6	日本脳炎特例1期追加	-	13	-
	ロタテック	189		日本脳炎特例2期	-	99	-
四種混合初回	380	372	97.9	子宮頸がんワクチン	206	192	93.2
四種混合追加	393	354	90.1	子宮頸がんワクチンキャッチアップ	1,574	83	5.3
B C G	380	375	98.7	個別予防接種 (成人) (令和4年度)			
M R 混合1期	422	411	97.4	内 容	対象者数	実施者数	実施率(%)
M R 混合2期	416	413	99.3	高齢者インフルエンザ	9,937	6,729	67.7
水痘	422	347	82.2	肺炎球菌(定期)	1,239	366	29.5
日本脳炎1期初回	418	451	107.9	肺炎球菌(任意)	-	8	-
日本脳炎1期追加	912	650	71.3	風しん抗体検査	4,187	263	6.3
日本脳炎2期	919	584	63.5	M R 混合5期	77	79	102.6
二種混合	467	362	77.5				

注)三種混合、不活化ポリオは四種混合不可の人が対象。麻しん風しんはMR不可の人が対象。日本脳炎特例は中止期間中に未接種で20歳未満の人が実施。

ク) 結核予防

(令和4年度)

結核検診 受診者数	内 容	要精密検査者	二次検診
			異常あり(結核)
17	間接撮影	0	0

ケ) 肝炎ウイルス検診

(令和4年度)

受診者数	要精密検査者数	精密検査実施者
419	2	1

コ) 歯周疾患検診 (令和4年度)

受診者数	要精密検査者数
1,245	678

(資料：健康増進課)

3) 畜犬登録及び集合注射

(単位：頭)

	登 録	注 射
平成30年度	94	1,292
令和元年度	115	1,240
令和2年度	131	1,248
令和3年度	104	1,157
令和4年度	98	1,184

(資料：くらし環境課)

4) 犬・猫の苦情処理状況

	犬 捕 獲	飼育指導(放し飼い等)	へい 獣 処 理	負 傷 動 物 保 護
平成30年度	0	2	152	0
令和元年度	0	5	168	0
令和2年度	0	5	166	0
令和3年度	0	11	169	0
令和4年度	0	0	125	0

(資料：くらし環境課)

5) 長泉町火葬場利用状況

		大 人	こ ども	計	使用料(円)
町 内	平成30年度	305(1)	3	308(1)	無 料
	令和元年度	321(2)	2	323(2)	
	令和2年度	333(0)	7	340(0)	
	令和3年度	78(0)	1	79(0)	
町 外	平成30年度	63(1)	3	66(1)	1,880,000
	令和元年度	83(1)	0	83(1)	2,495,000
	令和2年度	78(2)	0	78(2)	2,320,000
	令和3年度	26(0)	0	26(0)	750,000
合 計	平成30年度	368(2)	6	374(2)	
	令和元年度	404(3)	2	406(3)	
	令和2年度	411(2)	7	418(2)	
	令和3年度	104(0)	1	105(0)	

注)こどもには胎児を含む。また()内は、部位(身体の一部をいう。)の数で、内数である。(資料：くらし環境課)

注)令和3年7月1日より、裾野市長泉町衛生施設組合運営による、裾野長泉斎苑「麗峰の丘」の供用開始に伴い、令和3年6月30日に長泉町火葬場を廃止した。

6) 裾野長泉斎苑「麗峰の丘」利用状況(長泉町)

	大 人	こ ども	胎 児	部 位	計
令和3年度	248	1	2	1	252
令和4年度	373	1	5	1	380

(資料：くらし環境課)

7) 墓地許可申請の状況

(単位：件)

	新 設 (変 更)	改 葬	廃 止	合 計
平成30年度	-	37	2	39
令和元年度	-	20	1	21
令和2年度	0	24	0	24
令和3年度	1	14	1	16
令和4年度	0	23	1	24

(資料：くらし環境課)

8) ごみ収集の状況

ア) ごみの内訳

(単位：t)

		令和2年度	令和3年度	令和4年度
可	燃物	7,859	7,814	7,930
不	燃物	602	549	520
プラスチック類	ペットボトル	73	72	85
	プラスチック	967	919	895
	その他プラスチック	55	61	61
	計	1,095	1,052	1,041
資源物	ビン類	10	8	4
	ガラス屑	228	238	213
	アルミ缶	47	49	48
	スチール缶	44	41	40
	一般鉄類	199	174	158
	紙類	777	760	714
	布類	235	225	210
	紙パック	2	2	3
	小型家電	145	126	116
	木屑(丸太等)	15	13	9
	計	1,702	1,636	1,515
有害物	廃乾電池	10	10	8
	蛍光管	6	3	2
	計	16	13	10
合計		11,274	11,064	11,016

(資料：くらし環境課)

イ) 1人当たり及び1世帯当たりのごみ排出量

		可燃物	不燃物	プラスチック類	資源物	有害物	合計
令和2年度	年間1人当たり(kg)	180.3	13.8	25.1	39.0	0.4	258.6
	年間1世帯当たり(kg)	428.4	32.8	59.7	92.8	0.9	614.6
	1日1人当たり(g)	493.8	37.8	68.8	106.9	1.0	708.4
	1日1世帯当たり(g)	1,173.7	89.9	163.5	254.2	2.4	1,683.7
令和3年度	年間1人当たり(kg)	179.2	12.6	24.1	37.5	0.3	253.8
	年間1世帯当たり(kg)	425.9	29.9	57.3	89.2	0.7	603.1
	1日1人当たり(g)	491.0	34.5	66.1	102.8	0.8	695.2
	1日1世帯当たり(g)	1,167.0	82.0	157.1	244.3	1.9	1,652.3
令和4年度	年間1人当たり(kg)	183.3	12.0	24.1	35.0	0.2	254.6
	年間1世帯当たり(kg)	426.3	28.0	56.0	81.4	0.5	592.2
	1日1人当たり(g)	502.1	32.9	65.9	95.9	0.6	697.5
	1日1世帯当たり(g)	1,167.9	76.6	153.3	223.1	1.5	1,622.5

(資料：くらし環境課)

9) し尿年間処理量

(単位：kℓ)

	し 尿	浄 化 槽 汚 泥	合 計
平成30年度	201	6,029	6,230
令和元年度	222	5,992	6,214
令和2年度	183	6,253	6,436
令和3年度	176	5,935	6,111
令和4年度	166	5,815	5,981

(資料：くらし環境課)

10) 「清掃の日」の活動状況

(令和4年度)

	4月	5月	6月	7月	8月	9月	10月	11月	12月	1月	2月	3月	合 計 (延 べ)	前年比 (%)
実施区数	18	29	32	31	24	33	30	30	31	15	33	30	336	138.8
参加者(人)	1,421	1,712	2,781	2,673	1,990	2,350	3,586	2,506	3,401	261	2,551	2,540	27,772	172.8
運搬車両数	11	4	9	7	6	7	10	8	4	0	4	4	74	194.7

(資料：くらし環境課)

9. 教育・文化

9-1 学校教育

1) 学校のあらし

(令和5年5月1日現在)

	学 校 数			学 級 数	園 児 ・ 児 童 ・ 生 徒 数	教 員 数	1 学 級 当 たり 園 児 ・ 児 童 ・ 生 徒 数	教 員 1 人 当 たり 園 児 ・ 児 童 ・ 生 徒 数
	総 数	公 立	私 立					
総 数	9	8	1	162	4,313	292		
幼 稚 園	4	3	1	21	370	53	17.6	7.1
小 学 校	3	3	0	96	2,612	149	27.2	17.5
中 学 校	2	2	0	45	1,331	90	29.6	14.8

(資料：教育推進課「学校基本調査」)

2) 町内幼稚園園児・職員数

(令和5年5月1日現在)

	園 児 数			職 員 数
	3 歳 児	4 歳 児	5 歳 児	
長 泉 幼 稚 園	7	18	21	9
東 幼 稚 園	8	12	8	8
桃 沢 幼 稚 園	12	13	27	10
エンゼル幼稚園	66	78	100	48

(資料：長泉町教育委員会「令和5年度長泉の教育」)

3) 町立小・中学校児童・生徒・教職員数

(令和5年5月1日現在 単位：人)

		小 学 校			中 学 校	
		長泉小学校	南小学校	北小学校	長泉中学校	北中学校
児童生徒数	男	543	359	428	397	278
	女	503	376	403	395	261
	計	1046	735	831	792	539
教 員 数	男	19	16	17	27	22
	女	37	29	31	24	17
	計	56	45	48	51	39
事務職員数	男	0	1	0	0	0
	女	3	1	3	3	2
	計	3	2	3	3	2
栄 養 士 数		0	0	0	0	0
用 務 員 数	男	1	1	1	0	1
	女	0	0	0	1	0
	計	1	1	1	1	1

(資料：教育推進課)

4) 町立小・中学校学級数

(令和5年5月1日現在)

		小 学 校			中 学 校	
		長泉小学校	南小学校	北小学校	長泉中学校	北中学校
1	年	5	3	4	8	6
2	年	5	4	4	7	5
3	年	5	4	4	8	6
4	年	6	4	4		
5	年	6	4	5		
6	年	5	4	5		
小 計		32	23	26	23	17
特別支援学級		6	5	4	4	1
合 計		38	28	30	27	18

(資料：教育推進課)

5) 町立小・中学校学年別児童・生徒数

(令和5年5月1日現在 単位：人)

		小 学 校				中 学 校					
		長泉小学校	南小学校	北小学校	合 計	長泉中学校	北中学校	合 計			
1 年	男	86	39	65	190	141	90	231			
	女	81	51	70	202	130	92	222			
	計	167	90	135	392	271	182	453			
2 年	男	91	69	73	233	112	94	206			
	女	85	73	58	216	132	74	206			
	計	176	142	131	449	244	168	412			
3 年	男	96	66	70	232	144	94	238			
	女	66	64	70	200	133	95	228			
	計	162	130	140	432	277	189	466			
4 年	男	102	68	57	227	\					
	女	90	54	64	208						
	計	192	122	121	435						
5 年	男	98	53	80	231						
	女	86	65	67	218						
	計	184	118	147	449						
6 年	男	70	64	83	217						
	女	95	69	74	238						
	計	165	133	157	455						
合 計	男	543	359	428	1,330				397	278	675
	女	503	376	403	1,282				395	261	656
総 数		1,046	735	831	2,612				792	539	1,331

(資料：教育推進課「学校基本調査」)

9-2 社会教育

1) 生涯学習関係講座・教室実施状況

(令和6年1月13日現在)

		講座数	延実施回数	参加者数等	
生涯学習推進事業	地域づくり活動事業（地区行事）	25地区	56	各区で実施	
	長泉わくわく塾事業（講座）	35	478	600	
青少年活動推進事業	松崎町・西伊豆町体験事業	1	1	32	
	少年少女サークル事業（はぴはぴサークル）	16	146	162	
	夏休み子ども体験講座	4	4	96	
	科学技術体験事業（宇宙の学校）	1	3	112	
家庭教育推進事業	家庭教育学級	8	27	各幼稚園小学校、南こども園で実施	
	子育て学習講座	3	3	各小学校で実施	
男女共同参画推進事業	ながいずみセミナー	1	7	203	
	地域セミナー	12	111	303	
	男（ひと）と女（ひと）のチャレンジらいふ講座	1	3	35	
	つどい長泉講演会	1	1	109	
高齢者学習推進事業	くすのき学級	教養講座	1	8	379
		クラブ活動	4	70	85
		特別講座	1	3	11
文化財展示館事業	夏休み体験講座	7	17	82	
	企画展示	-	2	1,289	
読書推進事業	図書館講座	6	6	184	
	読書講演会	1	1	16	
	読み聞かせ講座	1	6	42	

(資料：生涯学習課)

コミュニティながいずみ

1) 月別利用人数

(令和5年 単位：人)

	開館日数	ホール	和室	第1会議室	第2会議室	第3会議室	展示室	学習室開放	学習室	文化財研修室	文化財展示室	合計
1月	24	774	80	229	140	70	0	873	79	46	383	2,674
2月	24	839	47	217	75	31	367	795	25	100	217	2,713
3月	27	1,356	132	185	162	95	723	596	49	4	88	3,390
4月	26	1,149	128	469	208	58	5	654	30	305	96	3,102
5月	26	768	26	271	147	43	0	1,058	84	178	206	2,781
6月	26	716	9	352	183	88	885	797	32	115	512	3,689
7月	27	548	113	385	278	192	0	1,471	240	402	815	4,444
8月	27	494	66	196	151	53	408	1,939	0	45	356	3,708
9月	27	806	81	254	138	55	218	1,558	31	108	289	3,538
10月	27	525	32	206	151	66	1,057	1,177	24	75	156	3,469
11月	26	552	53	263	149	58	0	1,689	30	77	253	3,124
12月	23	1,205	84	381	204	66	501	1,310	27	101	160	4,039
合計	310	9,732	851	3,408	1,986	875	4,164	13,917	651	1,556	3,531	40,671

(資料：生涯学習課)

2) 月別利用回数

(令和5年 単位：回)

	ホール	和室	第1会議室	第2会議室	第3会議室	展示室	学習室	文化財研修室	合計
1月	28	9	24	21	12	0	4	2	100
2月	20	6	17	12	10	8	1	6	80
3月	28	15	13	24	19	9	2	0	110
4月	25	14	18	23	14	1	3	18	116
5月	24	5	19	20	10	0	2	5	85
6月	24	3	26	25	18	5	1	9	111
7月	23	3	24	25	21	0	6	14	116
8月	25	9	17	27	15	4	0	4	101
9月	29	7	20	18	16	5	1	10	106
10月	21	5	16	17	15	8	1	7	90
11月	28	8	21	26	15	0	1	8	107
12月	35	10	25	29	16	17	1	12	145
合計	310	94	240	267	181	57	23	95	1,267

(資料：生涯学習課)

3) 町営駐車場利用台数

(令和5年 単位：台)

	1月	2月	3月	4月	5月	6月	7月	8月	9月	10月	11月	12月
利用台数	4,368	4,246	4,807	3,701	5,377	4,322	5,690	4,690	5,068	6,047	3,887	4,178
料金減免	3,988	3,914	4,345	3,364	4,854	3,905	5,142	4,270	4,603	5,426	3,453	3,725

(資料：生涯学習課)

町民図書館

1) 資料受払状況

		令和4年12月末	令和5年 (受払)				令和5年12月末	
		資料数	受入数	払出数	変更等	増減数	資料数	割合(%)
一般書	0 総記	2,823	109	64	△ 1	44	2,867	3.9
	1 哲学	1,896	45	57	1	△ 11	1,885	2.6
	2 歴史	5,937	268	365	△ 7	△ 104	5,833	8.0
	3 社会科学	9,707	256	565	△ 13	△ 322	9,385	12.8
	4 自然科学	5,904	251	277	1	△ 25	5,879	8.0
	5 技術	7,603	218	216	△ 12	△ 10	7,593	10.3
	6 産業	2,338	106	116	△ 3	△ 13	2,325	3.2
	7 芸術	6,650	195	245	△ 2	△ 52	6,598	9.0
	8 言語	1,185	53	30	1	24	1,209	1.6
	9 文学	30,573	1,177	2,114	△ 52	△ 989	29,584	40.3
	洋書	115	79	0	0	79	194	0.3
一般書合計		74,731	2,757	4,049	△ 87	△ 1,379	73,352	100.0
児童書	0 総記	1,865	74	32	△ 174	△ 132	1,733	3.6
	1 哲学	442	6	3	△ 15	△ 12	430	0.9
	2 歴史	1,610	76	20	△ 163	△ 107	1,503	3.1
	3 社会科学	1,977	83	16	△ 235	△ 168	1,809	3.8
	4 自然科学	3,150	175	116	△ 92	△ 33	3,117	6.5
	5 技術	1,455	69	54	△ 17	△ 2	1,453	3.0
	6 産業	828	70	7	△ 48	15	843	1.8
	7 芸術	1,592	91	65	△ 82	△ 56	1,536	3.2
	8 言語	619	24	11	18	31	650	1.4
	9 文学	14,587	628	639	432	421	15,008	31.3
	E 絵本	18,231	693	450	575	818	19,049	39.6
	C 紙芝居	1,103	96	114	△ 198	△ 216	887	1.8
児童書合計		47,459	2,085	1,527	1	559	48,018	100.0
S 郷土資料		10,199	212	41	△ 514	△ 343	9,856	-
B 文庫本		2,283	179	7	△ 2	170	2,453	-
A V 資料	D V D	1,118	78	11	1	68	1,186	29.6
	C T	69	0	0	0	0	69	1.7
	C D	2,855	80	58	△ 117	△ 95	2,760	68.7
A V 合計		4,042	158	69	△ 116	△ 27	4,015	100.0
資料総合計		138,714	5,391	5,693	△ 718	△ 1,020	137,694	-

(資料：生涯学習課)

2) 月別利用状況

(令和5年)

	開館日数	貸出点数					利用者数			
		一般書	児童書	紙芝居	雑誌	視聴覚	合計	一般	児童	合計
1月	24	8,133	11,988	109	856	685	21,771	4,142	1,334	5,476
2月	23	7,689	11,782	120	848	669	21,108	4,030	1,267	5,297
3月	26	8,116	11,461	123	898	693	21,291	4,189	1,266	5,455
4月	25	8,732	13,239	148	880	740	23,739	4,521	1,554	6,075
5月	26	8,174	13,356	218	891	610	23,249	4,492	1,484	5,976
6月	20	6,639	10,263	157	659	539	18,257	3,402	1,113	4,515
7月	26	8,304	15,104	259	890	680	25,237	4,595	1,754	6,349
8月	26	8,440	14,484	176	822	688	24,610	4,380	1,659	6,039
9月	26	8,032	13,303	238	775	685	23,033	4,368	1,344	5,712
10月	26	7,818	12,782	205	782	677	22,264	4,378	1,282	5,660
11月	25	6,994	12,160	185	797	740	20,876	4,069	1,238	5,307
12月	22	6,889	11,052	165	690	709	19,505	3,753	1,118	4,871
合計	295	93,960	150,974	2,103	9,788	8,115	264,940	50,319	16,413	66,732
平均(日)		319	512	7	33	28	898	171	56	226
平均(月)		7,830	12,581	175	816	676	22,078	4,193	1,368	5,561

(資料：生涯学習課)

3) 新規登録者

(令和5年)

	1月	2月	3月	4月	5月	6月	7月	8月	9月	10月	11月	12月	合計
一般	56	63	68	70	86	48	81	82	57	62	50	33	756
児童	40	17	28	28	23	184	37	34	15	18	23	13	460
合計	96	80	96	98	109	232	118	116	72	80	73	46	1,216

(資料：生涯学習課)

4) レファレンス(相談・質問)件数

(令和5年)

	1月	2月	3月	4月	5月	6月	7月	8月	9月	10月	11月	12月	合計
所蔵調査	57	69	66	74	89	49	89	74	47	48	50	48	760
調査依頼	15	11	10	16	10	14	14	28	15	13	13	16	175
合計	72	80	76	90	99	63	103	102	62	61	63	64	935

(資料：生涯学習課)

5) 団体貸出し

(令和5年)

一般書	109冊	児童書	6,703冊	合計	6,812冊
-----	------	-----	--------	----	--------

(資料：生涯学習課)

長泉町井上靖文学館

1) 月別観覧者数

(令和5年)

	町 民	町 民 以 外		免 除	保 健 施 設 利 用 助 成 券	合 計
		高 校 生 以 下	一 般			
1月	21	1	75	3	3	103
2月	47	4	68	0	1	120
3月	52	4	109	6	0	171
4月	89	4	118	7	3	221
5月	208	6	221	14	2	451
6月	28	0	102	2	2	134
7月	155	13	105	2	0	275
8月	121	14	124	6	2	267
9月	38	9	139	2	0	188
10月	100	2	132	0	0	234
11月	88	2	108	4	1	203
12月	113	4	87	0	1	205
合計	1,060	63	1,388	46	15	2,572

ベルフォーレ(長泉町文化センター)

1) 部屋別利用状況

ホール等

(令和5年)

	ホール		リハーサル室		イベントホール		月計	
	件数	人数	件数	人数	件数	人数	件数	人数
1月	33	2,133	66	729	35	573	134	3,435
2月	24	1,274	71	769	45	1,209	140	3,252
3月	45	4,883	64	648	52	1,068	161	6,599
4月	26	1,278	72	792	23	1,311	121	3,381
5月	27	1,353	75	720	32	825	134	2,898
6月	21	3,650	76	1,110	44	994	141	5,754
7月	42	2,668	80	694	47	885	169	4,247
8月	40	1,633	77	836	46	823	163	3,292
9月	27	1,107	68	754	43	773	138	2,634
10月	45	6,175	77	773	59	1,317	181	8,265
11月	37	2,763	78	796	51	1,265	166	4,824
12月	43	4,201	64	892	48	787	155	5,880
合計	410	33,118	868	9,513	525	11,830	1,803	54,461

会議室等

(令和5年)

	第1会議室		第2会議室		第3会議室		調理実習室		和室	
	件数	人数	件数	人数	件数	人数	件数	人数	件数	人数
1月	22	124	31	214	35	204	20	71	32	165
2月	22	128	39	281	35	207	19	88	39	268
3月	35	173	51	275	51	248	24	47	48	168
4月	25	138	39	322	23	157	13	55	35	181
5月	26	142	40	276	30	183	17	59	46	223
6月	32	314	53	769	46	506	23	92	43	213
7月	29	133	45	249	35	191	26	84	42	192
8月	36	346	43	446	36	373	23	274	49	417
9月	25	126	41	295	30	205	19	82	35	181
10月	25	169	54	380	43	329	23	119	28	260
11月	30	163	52	376	37	251	13	89	27	175
12月	30	217	44	260	36	178	20	86	34	232
合計	337	2,173	532	4,143	437	3,032	240	1,146	458	2,675

	第1工芸室		第2工芸室		茶室		合計	
	件数	人数	件数	人数	件数	人数	件数	人数
1月	44	262	33	214	8	33	225	1,287
2月	47	288	40	254	5	35	246	1,549
3月	51	339	40	275	15	22	315	1,547
4月	44	301	32	220	4	14	215	1,388
5月	47	287	33	174	9	67	248	1,411
6月	52	330	41	346	6	0	296	2,570
7月	50	305	44	273	10	9	281	1,436
8月	52	498	49	478	10	26	298	2,858
9月	56	354	36	251	0	0	242	1,494
10月	52	367	40	276	10	41	275	1,941
11月	40	282	36	254	0	0	235	1,590
12月	57	612	31	427	1	4	253	2,016
合計	592	4,225	455	3,442	78	251	3,129	21,087

(資料：生涯学習課)

体育施設

1) 施設別利用状況

	令和3年度			令和4年度			利用人数 前年度比 (%)
	利用日数	利用件数	利用人数	利用日数	利用件数	利用人数	
長泉中央グラウンド	270	686	21,805	347	846	27,523	126.2
桃沢グラウンド	205	264	15,251	227	283	24,012	157.4
竹原グラウンド	276	1,107	40,657	356	1,412	50,735	124.8
ミニ運動場	270	798	10,348	347	852	10,540	101.9
北中グラウンド	81	124	3,000	135	185	4,405	146.8
南小グラウンド	149	221	7,495	194	288	9,280	123.8
北小グラウンド	269	438	21,406	348	588	27,420	128.1
長泉小グラウンド	167	212	6,870	220	277	9,961	145.0
勤労者体育センター	281	2,980	47,139	357	3,788	44,436	94.3
町民体育館	264	993	29,926	352	1,328	26,019	86.9
長泉中体育館	249	556	12,516	300	651	14,637	116.9
南小体育館	241	390	17,843	302	495	25,177	141.1
北小体育館	242	405	13,295	315	581	20,233	152.2
長泉小体育館	242	480	18,257	324	640	24,140	132.2
中土狩テニスコート	270	1,422	11,028	345	1,818	13,430	121.8
御嶽堂公園テニスコート	226	678	4,020	300	835	4,778	118.9
桃沢キャンプ場	185	502	1,947	202	548	2,288	117.5

(資料：健康増進課)

ウェルピアながいずみ (健康づくりセンター)

1) 施設別利用状況

	令和3年度			令和4年度			利用人数 前年度比 (%)
	利用日数	利用件数	利用人数	利用日数	利用件数	利用人数	
温水プール	270	-	35,340	347	-	52,057	147.3
マシンルーム	270	-	15,702	347	-	28,629	182.3
アリーナ室	107	582	9,334	142	861	17,856	191.3
サブスペース	106	119	304	142	126	296	97.4
運動スタジオ	270	1,093	8,709	347	1,755	19,042	218.6
多目的室	270	915	9,916	347	1,450	17,594	177.4
調理室	294	241	817	347	142	1,137	139.2

(資料：健康増進課)

パークゴルフ場

1) 施設利用状況

	令和4年度			利用人数 前年度比 (%)
	利用日数	利用件数	利用人数	
パークゴルフ場	108	-	2,108	-

(資料：健康増進課)

桃沢工芸村

1) 施設利用状況

	令和3年度			令和4年度			利用人数 前年度比 (%)
	利用日数	利用件数	利用人数	利用日数	利用件数	利用人数	
桃沢工芸村 (工作室・工芸室)	271	1,146	2,981	308	1,293	3,218	108.0

(資料：健康増進課)

桃沢野外活動センター

1) 施設別利用状況

(令和5年)

		1月	2月	3月	4月	5月	6月	7月	8月	9月	10月	11月	12月	合計	
宿泊棟	団体数	0	2	10	5	19	25	25	22	14	12	8	7	149	
	実人数	男	0	51	255	94	579	710	1,043	822	315	498	359	288	5,014
		女	0	28	136	24	488	665	890	671	247	469	221	118	3,957
		計	0	79	391	118	1,067	1,375	1,933	1,493	562	967	580	406	8,971
	延人数	男	0	102	560	167	1,138	1,283	2,100	1,733	604	928	718	576	9,909
		女	0	56	310	40	952	1,219	1,771	1,474	486	859	442	234	7,843
計		0	158	870	207	2,090	2,502	3,871	3,207	1,090	1,787	1,160	810	17,752	
コテージ	件数	52	62	99	61	73	60	90	116	101	83	72	65	934	
	実人数	男	120	168	381	157	189	194	217	323	267	209	192	154	2,571
		女	123	96	209	131	163	121	202	273	195	163	160	126	1,962
		計	243	264	590	288	352	315	419	596	462	372	352	280	4,533
	延人数	男	248	336	744	332	378	396	438	642	550	420	389	308	5,181
		女	264	192	409	271	335	244	402	549	394	336	323	252	3,971
計		512	528	1,153	603	713	640	840	1,191	944	756	712	560	9,152	
スクエアテント	件数	20	20	45	40	46	24	49	82	47	38	46	29	486	
	実人数	男	34	49	81	81	87	40	100	163	78	59	72	54	898
		女	23	30	72	60	85	40	82	138	66	55	46	33	730
		計	57	79	153	141	172	80	182	301	144	114	118	87	1,628
	延人数	男	71	98	155	169	178	81	201	326	156	131	144	108	1,818
		女	49	60	139	125	175	80	166	276	132	113	92	66	1,473
計		120	158	294	294	353	161	367	602	288	244	236	174	3,291	
テントサイト	件数	76	80	132	117	135	75	116	152	121	141	134	70	1,349	
	実人数	男	104	101	202	175	206	110	199	296	186	195	182	91	2,047
		女	28	27	100	82	126	47	135	232	109	95	99	32	1,112
		計	132	128	302	257	332	157	334	528	295	290	281	123	3,159
	延人数	男	210	204	392	364	424	222	403	581	383	406	363	183	4,135
		女	59	54	197	167	260	94	270	461	221	203	198	64	2,248
計		269	258	589	531	684	316	673	1,042	604	609	561	247	6,383	
バーベキュー場	件数	26	31	49	71	140	51	69	114	95	81	69	43	839	
	実人数	男	44	134	413	410	576	394	511	484	605	333	315	161	4,380
		女	51	95	290	466	412	297	323	425	501	346	358	148	3,712
		計	95	229	703	876	988	691	834	909	1,106	679	673	309	8,092
	延人数	男	44	134	413	410	576	394	511	484	605	333	315	161	4,380
		女	51	95	290	466	412	297	323	425	501	346	358	148	3,712
計		95	229	703	876	988	691	834	909	1,106	679	673	309	8,092	
合計	団体数 件数	174	195	335	294	413	235	349	486	378	355	329	214	3,757	
	実人数	男	302	503	1,332	917	1,637	1,448	2,070	2,088	1,451	1,294	1,120	748	14,910
		女	225	276	807	763	1,274	1,170	1,632	1,739	1,118	1,128	884	457	11,473
		計	527	779	2,139	1,680	2,911	2,618	3,702	3,827	2,569	2,422	2,004	1,205	26,383
	延人数	男	573	874	2,264	1,442	2,694	2,376	3,653	3,766	2,298	2,218	1,929	1,336	25,423
		女	423	457	1,345	1,069	2,134	1,934	2,932	3,185	1,734	1,857	1,413	764	19,247
計		996	1,331	3,609	2,511	4,828	4,310	6,585	6,951	4,032	4,075	3,342	2,100	44,670	

(資料：健康増進課)

公園施設・文化財

1) 都市公園及び都市緑地の設置状況

(令和6年1月1日現在)

No.	公園名・緑地名	所在地	面積 (㎡)	設置 年度	主な施設
1	駅前公園(稲荷神社内)	下土狩 664-1	2,800	S51	鉄棒、あずまや、トイレ、ベンチ、健康器具
2	東村公園(八幡神社内)	下土狩 480-1	2,000	S51	ブランコ、鉄棒、砂場、相撲場、トイレ、ベンチ
3	宮脇公園	南一色 363	3,600	S55	複合遊具、ブランコ、スベリ台、雲梯、つみきの塔、鉄棒、砂場、トイレ、ベンチ、健康器具
4	尾尻公園	下長窪 19-6	2,500	S54	ブランコ、スベリ台、タイヤ渡り鉄棒、砂場、トイレ、ベンチ、健康器具
5	御嶽堂公園	下土狩 169-8	7,800	S62	芝生広場、複合遊具、砂場、ゲートボール場、あずまや、トイレ、健康器具、ベンチ
6	鮎壺の滝緑地	下土狩 1076-1	3,300	H9	つり橋、散策路
7	駿河平自然公園	東野 515-7	43,000	S47	つり橋、芝生広場、散策路、彫刻、噴水、水上デッキ、トイレ
8	長泉町森林公園	東野 741-3	129,000	S53	休憩所、展望台、散策路、トイレ、テーブル、ベンチ
9	本宿公園	本宿 23-2	6,100	S55	ブランコ、スベリ台、雲梯、トイレ、ベンチ、健康器具
10	惣ヶ原公園	上土狩 665-1	1,300	S59	ブランコ、砂場、鉄棒、トイレ、ベンチ、健康器具
11	杉原公園	下土狩 131-1	800	S59	ブランコ、スベリ台、砂場、鉄棒、トイレ
12	城山神社公園	下長窪 1073-1	7,800	H2	ブランコ、スベリ台、トイレ、木製遊具、テーブル、ベンチ、複合遊具
13	鮎壺公園	下土狩 1078-3	3,100	S56	音楽広場、あずまや、トイレ
14	納米里公園	納米里 84	2,070	H4	ブランコ、スベリ台、トイレ、ベンチ、ゲートボール場、健康器具
15	いずみ公園	中土狩 872-15	600	H2	池、彫刻、ベンチ
16	水と緑の杜公園	元長窪 895-106	48,000	H9	駐車場、トイレ、あずまや、散策路
17	駿河平児童公園	東野 327-36	883	S47	動物遊具、スベリ台、健康器具、ベンチ
18	駿河平スポーツ広場	東野 608-47	5,653	S49	複合遊具、健康器具
19	池田西児童公園	下長窪 122-51	235	S50	ブランコ、スベリ台
20	上長窪コミュニティ広場	上長窪 17-2 (東名高架下)	3,170	S59	ローラーズスベリ台、トイレ、砂場
21	池田東児童公園	下長窪 120-7	212	S60	スベリ台、砂場
22	本宿南児童公園	本宿 無番地 (園1高架下)	1,794	H4	ベンチ
23	よろいがふち公園	下長窪 499-2	832	H8	スベリ台、鉄棒
24	新福地公園	南一色 253-22	512	S53	ブランコ、鉄棒
25	鮎壺児童公園	下土狩 1216-24	289	S57	築山遊具、砂場
26	池の平展望公園	東野 無番地	2,927	H2	展望台、方位盤、望遠鏡
27	桜堤公園	桜堤 一丁目5番2号	1,630	H14	ブランコ、スベリ台、トイレ、ベンチ、健康器具
28	桜堤北公園	桜堤 三丁目2番13号	1,597	H20	健康器具、築山、トイレ、ベンチ、複合遊具
29	中土狩広場	下土狩 727-63	476	H21	健康器具、鉄棒
30	上長窪広場	上長窪 102-4 (伊豆縦貫高架下)	5,900	H22	スベリ台、鉄棒、トイレ、ブランコ、健康器具
31	上土狩広場	上土狩 68-22	600	H22	かまどベンチ
32	納米里広場	納米里 9-8 (伊豆縦貫高架下)	2,470	H23	スベリ台、鉄棒、トイレ、健康器具
33	南一色広場	南一色 183-2	1,050	H25	ローラーズスベリ台、あずまや、トイレ、健康器具
34	元長窪広場	元長窪 146-3	2,330	H27	健康器具、クッション遊具、トイレ
35	中土狩第二広場	中土狩 725-12	1,210	H28	複合遊具、トイレ、ベンチ
36	本宿にここ公園	本宿 592-1	1,640	R元	トイレ、ベンチ、あずまや、複合遊具、動物遊具、ブランコ、鉄棒、ターザン遊具、ロッキング遊具
37	中土狩日吉神社公園	中土狩 613-1	690	R2	トイレ、ベンチ、あずまや、複合遊具
都市公園の合計			299,870	町民1人当たりの町内都市公園面積7.01㎡ (令和5年4月1日現在の人口42,800人)	

(資料：工事管理課)

2) その他公園の設置状況

(令和6年1月1日現在)

No.	公園名・緑地名	所在地	面積 (m ²)	設置 年度	主 な 施 設
1	竹原児童公園	竹原 176-1 (天神社内)	771	S39	ブランコ、スベリ台
2	本宿児童公園	本宿 356 (諏訪神社内)	1,092	S43	鉄棒
3	上土狩水神社児童公園	上土狩 602 (芦ノ湖水神社内)	240	S43	鉄棒、ベンチ
4	西児童公園	下土狩 618	824	S45	ベンチ
5	中土狩児童公園	中土狩 614-4 (日吉神社内)	1,220	S46	
6	谷津児童公園	下長窪 935-90	743	S47	ブランコ、スベリ台、鉄棒、砂場、ジャングルジム
7	東原児童公園	下土狩 545 (山の神社社内)	1,470	S44	ブランコ、スベリ台、鉄棒、砂場、ジャングルジム
8	薄原広場	下土狩 432-2	3,100	S56	複合遊具、健康器具
9	薄原下公園	下土狩 1541-16	470	H7	ベンチ
10	上土狩児童公園	納米里 493-1	2,250	H8	複合遊具、トイレ、ベンチ
11	南一色分譲広場	南一色 66-30	117	S55	鉄棒
12	天神山分譲広場	南一色 331-68	172	S59	
13	鮎壺分譲広場	本宿 126-5	200	S59	ベンチ
14	大沼ニューハイツ広場	下土狩 352-15	185	S61	ベンチ
15	上土狩分譲広場	上土狩 614-19	81	S61	
16	桃沢郷公園	元長窪 895-105	1,380	S50	
17	納米里分譲緑地	納米里 176-1	91	S61	ベンチ
18	桜堤広場	桜堤 二丁目9番	2,579	H13	健康器具
19	水と緑の杜公園	元長窪 895-318	127,000	H9	つり橋、竹林
20	鮎壺広場	下土狩 1075-2	1,520	H25	展望デッキ、サークルベンチ
その他公園の合計			145,505		
公園の総計 (都市公園+その他公園)			445,375		町民1人当たりの町内公園面積10.41㎡ (令和5年4月1日現在の人口42,800人)

(資料：工事管理課)

3) 指定文化財一覧表

(令和5年4月1日現在)

名 称	種 別	員 数	所 在 地	指 定 日	拝 観
海 獣 葡 萄 鏡	工 芸 品	1	南 一 色 149	S54. 4. 1	事前連絡 988-7899 玉泉寺
八 幡 神 像	彫 刻	1	下 長 窪 386	〃	奇数月第3日曜 午後1時～4時
阿 弥 陀 如 来 像	彫 刻	1	納 米 里 91	〃	
二 十 一 羅 漢 像	彫 刻	厨子入	〃	〃	
仏 名 碑	建 造 物	1	納 米 里 143	〃	自由
五 輪 塔	建 造 物	1	納 米 里 205	〃	〃
芦ノ湖水神社の供養 塔・地藏尊・観音像	歴 史 資 料	3	上 土 狩 602 上土狩芦ノ湖 水 神 社	〃	例祭日(8月1日)
芦ノ湖水神社脇指	工 芸 品	1	〃	〃	〃
地 蔵 菩 薩 石 像	民 俗 文 化 財	1	中 土 狩 544	〃	自由
刳 拔 式 家 型 石 棺	考 古 資 料	1	中 土 狩 872-2	〃	校地内のため 見学できません
箱 根 芦 ノ 湖 用 水 下 郷 文 書	古 文 書	一括	下 土 狩 1352-1 下土狩連合区 会 館	〃	虫干しの会の日 (8月)
麦 原 塚 古 墳	史 跡	1	下 土 狩 1714	〃	自由
上ノ段古墳出土品	考 古 資 料	一括	本 宿 437	〃	事前連絡 986-9209 町文化財展示館
日蓮上人一代絵記	絵 画	86	竹 原 238	〃	事前連絡 986-7518 法善寺
一 柳 直 末 公 首 塚	史 跡	1	下 長 窪 43	S61. 4. 1	自由
中土狩日吉神社俳額	書 跡	1	中 土 狩 614-1	〃	祭典時のみ
本宿庚申堂俳額	書 跡	1	本 宿 479-3	〃	
雲 龍 寺 石 仏	彫 刻	1	本 宿 398	S62. 4. 1	
県指定天然記念物 下土狩のイチョウ		1	下 土 狩 605	S27. 4. 1	自由
〃 鮎壺の滝		1	下土狩1075-2他	H8. 3. 12	〃

(資料：生涯学習課)

10. 水道

1) 水道事業の現況

(令和5年3月31日現在)

行政区域内人口		43,268人		公称施設能力 (拡張認可能力)	1日最大配水量		
行政区域面積(令和5年3月末)		26.63km ²			19,400m ³ /日		
町内水道現況	上水道	計画給水人口	43,700人	取水・配水施設状況	水源井	元長窪	3
		現在給水人口	41,762人			東野	1
	簡易水道	箇所数	1箇所			南一色	2
		現在給水人口	944人			納米里	5
	専用水道	箇所数	9箇所		配水池	13池	元長窪
		現在給水人口	340人	東野	850m ³		
上水道の概要				配水池容量	13,183m ³	南一色	5,000m ³
配水量	1日最大配水量	15,071m ³ (6月30日)		導送配水管	口径 50mm以下	19,227m	
	1日平均配水量	13,353m ³			口径 50mm超～100mm以下	96,646m	
	1人1日最大配水量	360ℓ			口径 100mm超～300mm以下	67,208m	
	1人1日平均配水量	319ℓ			口径 300mm超	9,416m	
	年間総配水量	4,873,814m ³			計	192,497m	
	年間有収水量	4,846,311m ³			消火栓(公設)	523箇所	
	有収率	99.4%		防火水槽(公設)	耐震66箇所・非耐震18箇所		

(資料：上下水道課、地域防災課)

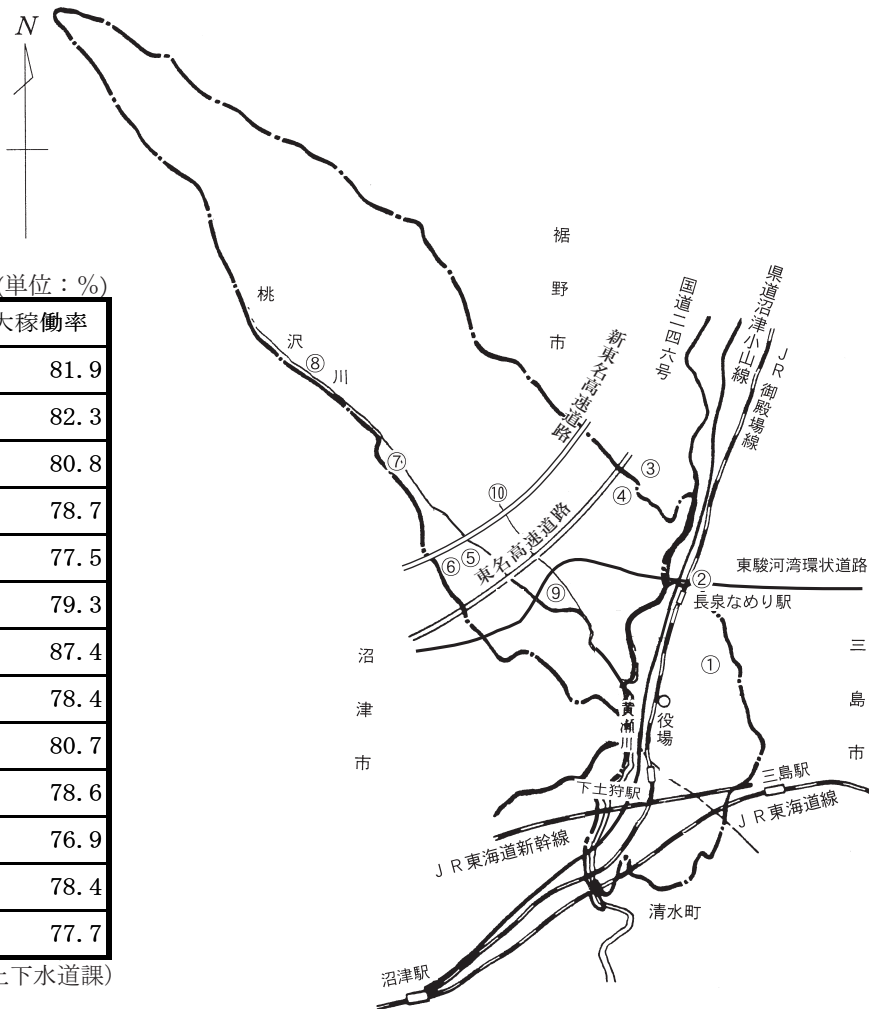

2) 年度別利用状況

(単位：%)

	施設利用率	最大稼働率
平成22年度	73.2	81.9
平成23年度	73.0	82.3
平成24年度	73.3	80.8
平成25年度	70.6	78.7
平成26年度	70.6	77.5
平成27年度	71.1	79.3
平成28年度	72.0	87.4
平成29年度	73.2	78.4
平成30年度	72.7	80.7
令和元年度	71.9	78.6
令和2年度	71.0	76.9
令和3年度	73.5	78.4
令和4年度	68.8	77.7

(資料：上下水道課)

(施設利用率 = $\frac{\text{一日平均配水量}}{\text{配水能力}} \times 100$)

(最大稼働率 = $\frac{\text{一日最大配水量}}{\text{配水能力}} \times 100$)

3) 取水施設及び配水施設の状況

(令和5年3月31日現在)

	名称	施設					水質(原水)				
		深井戸(本)	取水ポンプ(本)	送水ポンプ(本)	配水池(m ³)	自家発電機(台)	種別	水温	濁度	色度	PH値
①	第1浄水場	3	3			1	深井戸	14.9℃	0.1度未満	0.5度未満	7.4
	第1配水場				3,600						
②	第2浄水場	2	2			1	深井戸	14.8℃	0.1度未満	0.5度未満	7.4
	第2配水場				2,100						
③	南一色浄水場	2	1	3		1	深井戸	14.8℃	0.1度未満	0.5度未満	8.4
④	南一色配水場				5,000	1					
⑤	長窪第2浄水場	1	1			1	深井戸	15.1℃	0.1度未満	0.5度未満	8.3
⑥	長窪第2配水場	1	1		1,255	1	深井戸	14.3℃	0.1度未満	0.5度未満	8.5
⑦	長窪第1浄水場	1	1	2		1	深井戸	14.5℃	0.1度未満	0.5度未満	8.5
	長窪第1配水場				228						
⑧	長窪第3配水場				150	1					
⑨	下長窪ポンプ場			2		1					
⑩	東野浄水場	1	1		850	1	深井戸	15.0℃	0.1度未満	0.5度未満	8.4

(資料：上下水道課)

水道

11. 下水道

1) 公共下水道整備及び普及状況

(各年3月31日現在)

	単 位	平成30年	平成31年	令和2年	令和3年	令和4年	令和5年
事業計画 (認可)面積	ha	533.90	556.50	556.50	556.50	556.50	556.50
整備面積	ha	462.69	470.14	475.89	480.39	496.17	498.15
処理区域面積	ha	462.69	470.14	475.89	480.39	496.17	498.15
管路布設延長	km	102.2	104.1	106.0	107.3	108.6	109.5
行政人口	人	43,185	43,301	43,457	43,524	43,340	43,268
処理区域内人口	人	31,645	32,676	33,656	33,826	34,807	34,882
水洗化人口	人	30,583	31,567	32,330	33,304	34,090	34,273
整備率	%	86.7	84.5	85.5	86.3	89.2	89.5
普及率	%	73.3	75.5	77.4	77.7	80.3	80.6
水洗化率	%	96.6	96.6	96.1	98.5	99.0	98.5

注) 整備率=整備面積÷事業計画(認可)面積×100

普及率=処理区域内人口÷行政人口×100

水洗化率=水洗化人口÷処理区域内人口×100

(資料：上下水道課)

12. 公安

1) 月別救急活動状況 (長泉町)

(令和5年)

	区分	合計	救急事故種別													
			火災	自然災害	水難	交通	労働災害	運動競技	一般負傷	加害	自損行為	急病	その他			
													転院	医師	資材	その他
1月	出動件数	169	1			5		2	19	1		122	18			1
	搬送人員	140			4		2	16	1			99	18			
2月	出動件数	135				11	1		13		1	87	21			1
	搬送人員	115				10	1		11		1	71	21			
3月	出動件数	149				7	1		25			89	26			1
	搬送人員	130				7	1		22			75	25			
4月	出動件数	132	1			11			22	1	1	69	27			
	搬送人員	112				8			20			57	27			
5月	出動件数	159			1	22	2	1	23		2	88	20			
	搬送人員	130				12	2	1	18		1	76	20			
6月	出動件数	150				8	4		22		2	93	20			1
	搬送人員	136				8	4		19		1	84	20			
7月	出動件数	165				11	2		16			105	28			3
	搬送人員	144				10	2		13			91	28			
8月	出動件数	179	1			8	2		20		1	122	21			4
	搬送人員	158				9	2		19		1	106	21			
9月	出動件数	153	2			9	1		19		2	96	21			3
	搬送人員	132				8	1		19		2	81	21			
10月	出動件数	177				18			24		4	120	11			
	搬送人員	154				15			22		4	102	11			
11月	出動件数	148	1			7	1		17		2	93	26			1
	搬送人員	127				7	1		15		1	77	26			
12月	出動件数	177	2			10	2		28	1	3	104	26			1
	搬送人員	147				9	2		27	1	2	80	26			
合計	出動件数	1,893	8		1	127	16	3	248	3	18	1,188	265			16
	搬送人員	1,625				107	16	3	221	2	13	999	264			
前年	出動件数	1,743	6			109	10	8	229	2	13	1,114	236	2		14
	搬送人員	1,503	2			91	10	7	202	2	7	948	234			
増減	出動件数	150	2		1	18	6	△ 5	19	1	5	74	29	△ 2		2
	搬送人員	122	△ 2			16	6	△ 4	19		6	51	30			

注) 東名高速道路で発生した事案については、裾野市へ計上。
 新東名高速道路で発生した事案については、長泉町へ計上。
 その他管轄外での事案については、出動隊の署所がある構成市町へ計上。

(資料：富士山南東消防本部)

2) 月別火災発生状況(長泉町)

(令和5年)

		1月	2月	3月	4月	5月	6月	7月	8月	9月	10月	11月	12月	総数	前年	増減	
火災 件数	合計	2			1				2	1			2	8	6	2	
	建物火災								1				1	2	2		
	林野火災																
	車両火災	1			1				1						3	1	2
	船舶火災																
	その他の火災	1									1			1	3	3	
焼損 棟数	合計								1				1	2	2		
	全焼																
	半焼																
	部分焼								1					1	2	△ 1	
	ぼや												1	1		1	
り災 世帯	合計								1					1	3	△ 2	
	全損																
	半損														1	△ 1	
	小損								1					1	2	△ 1	
り災人員									3					3	6	△ 3	
焼損 面積	建物焼損床面積 (㎡)														21	△ 21	
	建物焼損表面積 (㎡)								6				1	7		7	
	林野焼損面積 (a)																
死傷者	死者																
	負傷者														2	△ 2	

(資料：富士山南東消防本部)

3) 原因別火災件数

(令和5年)

発生原因(件)	三 島 市			裾 野 市			長 泉 町			総数	前年	増減
	23	前年 13	増減 10	18	前年 20	増減 △ 2	8	前年 6	増減 2			
合 計	23	13	10	18	20	△ 2	8	6	2	49	39	10
たばこ	1		1	2	3	△ 1	1		1	4	3	1
こんろ	1	1			1	△ 1				1	2	△ 1
かまど												
風呂かまど												
炉				1		1				1		1
焼却炉		1	△ 1								1	△ 1
ストーブ												
こたつ												
ボイラー												
煙突・煙道												
排気管												
電気機器	1	1		1	1					2	2	
電気装置	2	1	1	1	1					3	2	1
電灯・電話等の配線	4		4	1		1				5		5
内燃機関												
配線器具	1	1		1	2	△ 1		1	△ 1	2	4	△ 2
火遊び					1	△ 1					1	△ 1
マッチ・ライター												
たき火												
溶接機・切断機				1		1				1		1
灯 火	1		1							1		1
衝突の火花												
取 灰	1		1	1		1				2		2
火 入 れ				2	6	△ 4	1		1	3	6	△ 3
放 火	2		2				1		1	3		3
放火の疑い	1	2	△ 1				1	2	△ 1	2	4	△ 2
そ の 他	2	2		5	3	2	3	2	1	10	7	3
不明・調査中	6	4	2	2	2		1	1		9	7	2

(資料：富士山南東消防本部)

4) 月別救助活動状況(長泉町)

(令和5年)

	区分 (件) (人)	合計	火災		交通 事 故	水 難 事 故	風 水 害 等 自 然 災 害	機 械 に よ る 事 故	建 物 等 に よ る 事 故	ガ ス 及 び 酸 欠 事 故	破 裂 事 故	そ の 他 の 事 故
			建 物	建 物 以 外								
1月	出動件数											
	救助人員											
2月	出動件数	4			1				3			
	救助人員	4			3				1			
3月	出動件数	2							1			1
	救助人員	1							1			
4月	出動件数	2			2							
	救助人員											
5月	出動件数	3			2	1						
	救助人員	2			1	1						
6月	出動件数	4			3				1			
	救助人員	1							1			
7月	出動件数	3							1			2
	救助人員	3							1			2
8月	出動件数	2							2			
	救助人員	2							2			
9月	出動件数	4			2				2			
	救助人員	3			1				2			
10月	出動件数	4			2				1			1
	救助人員	3			2							1
11月	出動件数											
	救助人員											
12月	出動件数	3			2							1
	救助人員											
合計	出動件数	31			14	1			11			5
	救助人員	19			7	1			8			3
前年	出動件数	18			8	3			4			3
	救助人員	14			5	2			4			3
増減	出動件数	13			6	△ 2			7			2
	救助人員	5			2	△ 1			4			

注) 「火災」とは消防機関が何らかの救助活動を行った火災を示す。

新東名高速道路における上りの長泉沼津IC～新御殿場IC間、下りの長泉沼津IC～新富士IC間
(駿河湾沼津SAを含む。)において発生した事故を含む。

(資料：富士山南東消防本部)

5) 災害等受信件数

(令和5年)

	合計 (件)	災害通報					緊急性のないもの						
		小計	火災	救急	救助	他の災害	小計	問い合わせ	間違い	いたずら	回線試験	訓練他	
119番受信件数合計	12,730	9,605	98	9,274	89	144	3,125	730	1,338	46	251	760	
※	100	20	0	12	0	8	80	0	44	5	29	2	
119番受信件数合計 地域別	三島市	8,086	6,255	43	6,076	52	84	1,831	459	752	14	138	468
	※	15	1	0	1	0	0	14	0	6	0	8	0
	裾野市	2,688	1,912	46	1,800	26	40	776	142	369	25	87	153
	※	63	15	0	8	0	7	48	0	26	4	17	1
	長泉町	1,956	1,438	9	1,398	11	20	518	129	217	7	26	139
	※	22	4	0	3	0	1	18	0	12	1	4	1
回線別	119番受信	2,267	1,510	9	1,453	7	41	757	74	238	11	218	216
	携帯119番受信	6,592	4,710	79	4,474	76	81	1,882	526	1,000	32	18	306
	I P電話	3,871	3,385	10	3,347	6	22	486	130	100	3	15	238
F A X	6	0	0	0	0	0	6	0	0	0	6	0	
メール 119	5	0	0	0	0	0	5	0	0	0	5	0	
N E T 1 1 9	50	2	0	2	0	0	48	1	0	0	23	24	
加入電話	294	204	8	101	18	77	90	11	21	6	32	20	
合計	13,085	9,811	106	9,377	107	221	3,274	742	1,359	52	317	804	
前年	11,717	9,102	65	8,854	77	106	2,615	684	775	7	270	879	
増減	1,368	709	41	523	30	115	659	58	584	45	47	△ 75	

注) ※印は緊急通報システム(ペンダント)件数を内数として記載

(資料：富士山南東消防本部)

6) 交通事故(人身事故)の状況

ア) 年別・市町別(裾野警察署管内)

(令和5年12月31日現在)

		平成25年	平成26年	平成27年	平成28年	平成29年	平成30年	令和元年	令和2年	令和3年	令和4年	令和5年
発生 件数	裾野市	410	378	306	342	404	312	264	233	191	221	186
	長泉町	336	341	330	360	310	302	254	194	203	171	217
	合計	746	719	636	702	714	614	518	427	394	392	403
死 者	裾野市	3	3	1	3	2	3	1	0	0	4	1
	長泉町	2	0	1	2	2	1	0	1	1	0	1
	合計	5	3	2	5	4	4	1	1	1	4	2
傷 者	裾野市	544	494	424	450	544	394	343	300	262	283	222
	長泉町	433	440	405	457	395	369	313	248	257	203	275
	合計	977	934	829	907	939	763	656	548	519	486	497

イ) 道路別(長泉町)

(令和5年)

	国道1号	国道246号	主要地方道	一般県道	町道	その他	合計
件数	5	30	39	11	113	19	217
死者	0	1	0	0	0	0	1
負傷者数	5	44	47	13	145	21	275

(資料: 裾野警察署、地域防災課)

ウ) 事故類型別 (長泉町)

		令和3年		令和4年		令和5年		前年比 (件数)	
		件数	構成比 (%)	件数	構成比 (%)	件数	構成比 (%)		
人 対 車 両	対面・背面通行中	5	2.4	2	1.2	4	1.8	2	
	横 断 中	横断歩道	11	5.3	9	5.3	6	2.8	△ 3
		その他横断中	5	2.4	2	1.2	3	1.4	1
	その他	6	2.9	5	2.9	4	1.8	△ 1	
	小計	27	13.0	18	10.5	17	7.8	△ 1	
車 両 相 互	正面衝突	3	1.5	4	2.3	6	2.8	2	
	追突	73	35.1	71	41.5	80	36.8	9	
	出合頭衝突	56	26.9	34	19.9	54	24.8	20	
	側 面 衝 突	右折時	19	9.1	28	16.4	30	13.8	2
		左折時							
	接触(追越・すれちがい)	3	1.5	2	1.2	3	1.4	1	
	その他	19	9.1	14	8.2	23	10.6	9	
小計	173	83.2	153	89.5	196	90.2	43		
車両単独		8	3.8	0	-	4	2	4	
合計		208	100.0	171	100.0	217	100.0	46	

(資料：裾野警察署、地域防災課)

エ) 発生時刻別交通事故件数 (長泉町内)

	令和4年		令和5年	
	件数	構成比 (%)	件数	構成比 (%)
0～2時	1	0.6	0	0.0
2～4時	1	0.6	1	0.5
4～6時	1	0.6	1	0.5
6～8時	29	17.0	31	14.3
8～10時	24	14.0	36	16.6
10～12時	16	9.4	25	11.5
12～14時	15	8.8	25	11.5
14～16時	23	13.5	23	10.6
16～18時	34	19.9	35	16.1
18～20時	20	11.7	25	11.5
20～22時	4	2.3	14	6.4
22～24時	3	1.8	1	0.5
合計	171	100.0	217	100.0

(資料：裾野警察署、地域防災課)

7) 水害等災害実績

年	種 別	発生日時	災害発生場所	災 害 状 況	総雨量 (mm/h)	最大時 間雨量 (mm/h)	そ の 他	備 考	
令和3年	1	風水害(大雨・洪水警報発令・土砂災害警戒情報発表)	7月2日～ 7月5日	町内各所	護岸流出・土砂崩れ等	259.0	41.0	本宿水位 (最高)5.37m	
	2	風水害 (大雨警報発令)	8月14日～ 8月15日	町内各所	護岸流出・倒木	47.0	17.5	本宿水位 (最高)2.54m	
	3	風水害 (大雨警報発令)	8月18日	特段なし		47.0	29.5	本宿水位 (最高)2.48m	
	4	風水害 (大雨警報発令)	9月1日～ 9月2日	町内各所	道路冠水・溢水	108.0	65.5	本宿水位 (最高)0.93m	久保田川
令和4年	1	風水害 (大雨警報発令)	7月19日	特段なし		38.5	29.0	本宿水位 (最高)0.13m	
	2	風水害 (大雨警報発令)	8月13日～ 8月14日	東野 (駿河平)地先	停電(約110戸)	63.5	20.5	本宿水位 (最高)1.84m	
	3	風水害(大雨・洪水警報発令、土砂災害警戒情報発表)	9月24日	特段なし		49.5	33.5	本宿水位 (最高)1.49m	
令和5年	1	風水害 (大雨警報発令)	5月8日	町内各所	倒木	45.0	9.0	本宿水位 (最高)2.71m	
	2	風水害(大雨・洪水警報発令・土砂災害警戒情報発表)	6月2日～ 6月3日	町内各所	停電(68戸)・土砂崩れ・倒木・道路冠水・床下浸水等	332.5	59.0	本宿水位 (最高)4.31m	台風2号
	3	風水害 (警報発令なし)	7月4日	町内各所	道路冠水・溢水・浸水・倒木等	61.5	38.0	本宿水位 (最高)0.83m	

注) 長泉町地域防災計画に基づき、職員が参集したものを記載。
 災害発生場所・災害状況は、町で把握したもののみ記載。
 表中の雨量データは役場観測所の観測データを記載。

(資料：地域防災課)

8) 犯罪発生状況 (長泉町内)

(令和5年)

区 分	累 計	侵入盗					乗物盗			車 上 狙	非侵入盗										粗 暴 犯 ・ 暴 行	器 物 の 破 損 等 ・ そ の 他		
		空 巣	事 務 所 荒 らし	倉 庫 荒 らし	忍 び 込 み	出 店 荒 らし	そ の 他	自 転 車	バ イ ク		自 動 車	部 品 盗	か つ ぱ ら い	万 引 き	さ い 銭	色 情 盗	自 販 機 盗	置 引 き	ひ つ た く り	野 荒 し			職 場 盗	そ の 他
元長窪	3									1	1												1	
上長窪	3									1	1												1	
屋代住宅	0																							
八分平	0																							
下長窪	17				1		1	4				5		1		1						1		3
池田	0																							
尾尻住宅	0																							
谷 津	0																							
東野	4	2					1																	1
駿河平	0																							
南一色	9								1		2	2			1								2	1
東ベ南一色	0																							
納米里	12						2				1													6
上土狩	7		1				2		1		1											1		1
惣ヶ原	0																							
エンゼル	0																							
シャリエ中土狩	0																							
中土狩	22					1		4	1													3		3
東レ自治会	0																							
荻 素	1										1													
新屋町上	1								1															
新屋町中	0																							
新屋町下	0																							
鮎 壺	12						1	1	1		3													6
シャルマン	0																							
駅 上	0																							
駅 中	0																							
駅 下	4							3															1	
薄原上	3					1																		
薄原下	1								1															
シャリエ南	0																							
シャリエ東	0																							
西	1																						1	
原	0																							
東	0																							
三軒家	0																							
エンゼル西	0																							
グランツ	0																							
杉 原	1								1															
原 分	7					1		2			3													
高 田	0																							
竹 原	17	1					1	1	2													2	1	2
シャルマン竹原	0																							
本 宿	10		1			1	1	1	2														3	1
長泉なめり駅	9							9																
下土狩駅	1							1																
文化センター	0																							
コミュニティながいずみ	0																							
その他	0																							
計	145	3	2	0	1	4	9	26	11	0	13	9	0	24	0	1	0	1	0	0	0	12	5	24

注) 本表において空欄は該当の数値がないもの。

(資料：長泉町交番、下長窪交番、地域防災課)

9) 町内自動車等保有台数

(各年4月1日現在 単位：台)

	総数	普通乗用車	小型乗用車	準乗用車	トラック等	特殊用途自動車	バス	軽自動車	二輪 (50cc超)	原付 (50cc以下)	原付三・四輪	小型特殊自動車
平成28年	29,318	6,721	7,289	442	805	158	14	9,805	1,404	2,420	19	241
平成29年	29,392	6,981	7,155	439	776	164	14	9,876	1,433	2,281	29	244
平成30年	29,601	7,230	7,118	444	771	162	14	9,946	1,441	2,212	17	246
平成31年	29,841	7,407	7,002	448	759	164	16	10,163	1,490	2,118	19	255
令和2年	29,968	7,587	6,884	443	742	162	17	10,325	1,486	2,041	16	265
令和3年	30,234	7,815	6,785	461	754	157	16	10,522	1,524	1,894	18	288
令和4年	30,236	7,825	6,635	468	769	157	16	10,658	1,606	1,793	22	287
令和5年	30,222	7,897	6,476	482	745	152	15	10,807	1,630	1,708	21	289

注) 準乗用車：貨物運送用の普通自動車及び小型自動車で最大乗車定員4人以上で乗用車に準ずるものをいう。

(資料：行政課「静岡県自動車保有台数調査」)

10) 公害苦情受理件数

(単位：件)

	大気汚染	水質汚濁	騒音振動	悪臭	その他	合計
平成30年度	0	1	0	1	0	2
令和元年度	0	1	1	1	0	3
令和2年度	1	1	6	7	0	15
令和3年度	0	1	3	3	0	7
令和4年度	1	2	2	0	0	5

(資料：くらし環境課)

11) 交通災害共済加入及び給付状況

	加入実績			見舞金給付実績	
	加入者数 (人)	会費 (1人500円)	加入率 (%)	給付件数 (件)	見舞金額 (円)
平成27年度	6,121	4,070,000	14.3	45	2,330,000
平成28年度	5,881	3,967,000	13.7	28	5,405,000
平成29年度	5,585	3,829,000	12.9	36	1,960,000
平成30年度	5,270	3,625,000	12.4	45	2,420,000
令和元年度	5,421	3,760,000	12.5	29	1,375,000
令和2年度	5,298	3,748,000	12.2	38	2,595,000
令和3年度	5,312	3,793,500	12.2	28	1,905,000
令和4年度	4,760	3,483,500	11.0	32	2,680,000

注) 1人2口まで加入可能。

(資料：地域防災課)

付 録

1) 長泉町民憲章

長泉町民憲章

わたしたちは、長泉町民としての自覚と誇りのもとに、次のことにつとめます。

- 1 美しい自然を愛し、きれいな町をつくります。
- 1 人とのふれあいを大切にし、住みよい町をつくります。
- 1 心と体をきたえ、明るい町をつくります。
- 1 工夫と努力で、豊かな町をつくります。
- 1 互いにたすけあい、みんなの町をつくります。

(昭和 55 年 11 月 21 日町制 20 周年記念式典で制定)

2) 長泉町歌

長 泉 町 歌

作詞 上田治史
作曲 友永志津

♩ = 92

あか ねさ す あさ ひを う け て か
 のに おか す あく さ き は も え て あ
 みず は か す も も ざ わ の か わ

が や け る ゆ き の ふ じ が ね す
 め つ ち の め ぐ み ゆ た か ら に こ
 ゆ つ ぼ の た き は と ど ろ き ひ

る が の う - み は る か に ひ か る あ
 と だ ま - の さ き わ う と こ ろ あ
 が し の - に と り は な き か う あ

あ う る わ し き な が い す み
 あ さ や か み し な り な が い す み
 あ み や ず み ず ず ず み

一、あかねさす 朝日を受けて

かがや 輝ける 雪の富士が峰

するが 駿河の海 遥かに光る

ああ 麗しき長泉

二、野に岡に 草木は萌えて

あめつち 天地の 恵み豊に

ことたま 言霊の 幸わうところ

ああ さやかなり長泉

三、水は澄む 桃沢の川

あゆつぼ 鮎壺の 滝はとどろき

ひがしの 東野に 鳥は啼きかう

ああ みずみずし長泉

(平成二年度町制施行三十周年記念制定)

3) 町章・町の木・町の花

町章

町章は、長泉町の「長」の字を日本の古典芸能楽器である鼓の形に図案化したもので、町の発展する姿を象徴したものです。



(昭和 31 年 1 月制定)

町の木：モッコク

モッコクはツバキ科で、その種類は約 1,000 種、葉柄が紅色を帯び、葉は一年中光沢のある美しさを見せています。

また、大気汚染など公害にも強く、病虫害への抵抗性もあり、常緑の葉と端正な樹形は常に美しく、その姿から庭木の王者とも呼ばれ、「町の木」にふさわしいとして選定されました。



(昭和 50 年 8 月制定)

町の花：サツキ

サツキはツツジ科に属し、正しくは「サツキツツジ」と呼ばれています。古くから栽培されていて、園芸品種は 2,000 種とも 3,000 種ともいわれています。

栽培管理が容易で、露地植え、鉢植え、盆栽等と栽培範囲も多彩で、花および木模様の観賞もでき、当町の気候風土に最も適しているとして選ばれました。

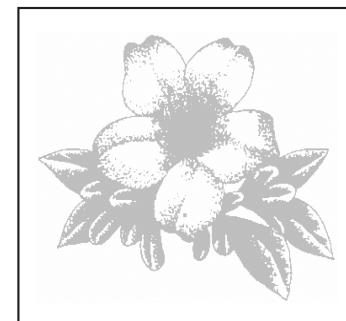

(昭和 50 年 8 月制定)

4) 長泉町ブランドシンボル(ブランドメッセージ)

【平成30年3月発表】

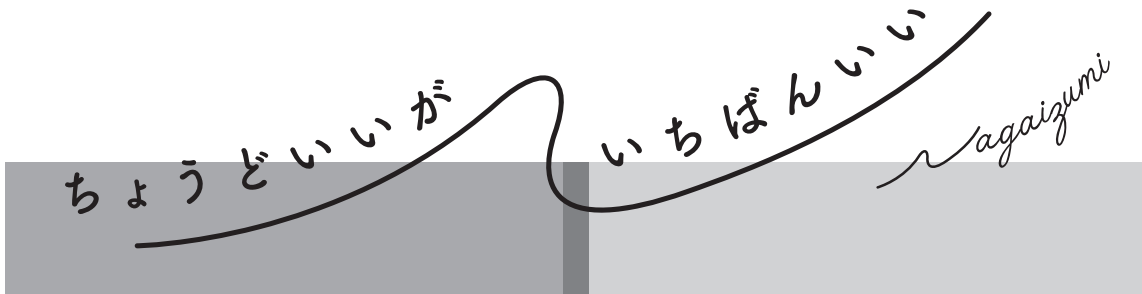

近ごろ、世の中、〇〇すぎるが多すぎる。

目立てばいいというわけではありません。

そこへきて、この長泉町です。

静岡県なのに、東京まで小一時間。地方なのに財政が豊か。

緑が多いのになんだか都会。

産業は充実してるし、少子化の時代でも、子どもが多い。

有名じゃないのに、すごく暮らしやすい。

長泉町は、一長一短のないきわめてバランスに優れた都市なのです。

ながく住むなら、やっぱりこういう町がいいですよね。

え？それでも何か目立つ特徴がほしかった？

いえ、欲をかいてはいけません。

ちょうどいいが、いちばんいいんです。

あなたに、みんなに、もっと

“ちょうどいい”町にしていきませんか。

5) まちのあゆみ

年 月	主 な で き ご と
1889 4. 1 (明治22年) 5. 6	長泉村が誕生(10ヵ村を合併人口4,172人、世帯数653世帯) 初代村長に高野義長氏就任
1894 (明治27年)	長泉村消防組が設置される
1898 6.15 (明治31年)	官設三島停車場(現・下土狩駅)開設 萩素橋が架橋される
1901 (明治34年)	寿橋が架橋される
1907 (明治40年)	村内に電灯がつく、自転車が流行しはじめた
1920 10. 1 (大正9年)	第1回国勢調査(人口6,494人、世帯数1,165世帯)
1925 10. 1 (大正14年)	第2回国勢調査(人口6,808人、世帯数1,189世帯)
1930 10. 1 (昭和5年)	第3回国勢調査(人口7,237人、世帯数1,253世帯)
1932 (昭和7年)	長泉村役場庁舎新築・落成
1934 (昭和9年)	丹那トンネル開通により東海道線の路線一部変更(国府津～御殿場～沼津間を御殿場線と改称)三島駅を下土狩駅と改称、駿豆線下土狩駅～三島広小路駅間を撤去し三島駅までとなる
1935 10. 1 (昭和10年)	第4回国勢調査(人口7,793人、世帯数1,357世帯)
1940 10. 1 (昭和15年)	第5回国勢調査(人口8,280人、世帯数1,370世帯)
1942 (昭和17年)	協和発酵工業富士工場、不二精機製造所が下土狩に建設される
1947 (昭和22年) 10. 1	国民学校を長泉小学校に改称、長小の一部に長泉中学校が開校 第6回国勢調査(人口11,777人、世帯数2,080世帯)
1948 (昭和23年)	農地法により愛鷹山の農地・山林・原野を解放(面積3,829町歩) 長泉中学校が新築移転
1950 10. 1 (昭和25年)	第7回国勢調査(人口12,084人、世帯数2,105世帯)
1952 (昭和27年) 4. 1	長泉村教育委員会を設置 下土狩の大いちょう県指定天然記念物に
1953 (昭和28年)	富士見橋が架橋される
1954 5.20 (昭和29年)	工場設置奨励に関する条例を公布
1955 10. 1 (昭和30年)	第8回国勢調査(人口12,841人、世帯数2,361世帯)
1956 (昭和31年) 1.25	長泉村公民館落成 下土狩区で運営していた保育園が村営に移管され、村立幼稚園が村公民館東側に開園 村章(現町章)制定
1958 4. (昭和33年)	東洋レーヨン(株)を誘致(25.8ha)
1959 4. (昭和34年) 10. 12.21	三島高校三島市より竹原に移転 長泉村上水道建設、各地区の簡易水道統合される 長泉小学校に給食室(196㎡)落成。給食を開始する 都市計画区域を決定(町全域の2,409ha)
1960 4. 1 (昭和35年) 7.	町制施行、人口15,771人、2,744世帯 初代町長に永井保氏就任 長泉中学校技術科教室完成

年 月	主 な で き ご と
1960 8. (昭和35年)10. 1	富士見橋改築工事完成 第9回国勢調査(人口15,853人、世帯数3,163世帯)
1961 1. (昭和36年)5. 7. 7 10.	町長選挙(高橋正三氏当選)、三島市との合併白紙に 東邦ベスロンを誘致(18.4ha) 都市計画道路10路線を決定 長泉中学校鉄筋校舎完成
1962 1. (昭和37年)4.	大堰水門護岸工事着工 町営住宅37戸完成 町道簡易舗装はじまる
1963 3. (昭和38年)5 7. 11.	長泉小学校鉄筋3階建校舎完成 有線放送業務開始 町営プール完成 東邦ベスロン(株)三島工場完成 長泉町公民館文部大臣表彰
1964 3. (昭和39年)8. 9. 10. 11.	旧町営屋代住宅完成 有線放送八分平開通 第1回農業祭開かれる 八分平に電灯ともる 町営住宅を上長窪、南一色に建設
1965 1. (昭和40年)2. 4. 9. 10. 1	町長選挙(室伏威介氏当選) 工業整備特別地域整備促進法による東駿河湾地域の指定 南小学校建設着工 町長室伏威介氏病気により辞職 町長選挙(上杉茂氏当選) 第10回国勢調査(人口22,459人、世帯数5,253世帯)
1966 3. (昭和41年)6. 8. 12.	上水道拡張工事着工 町立南幼稚園竣工 長泉中学校増築工事 長泉小学校、南小学校プール完成 新幹線三島駅電留線設置に伴う土地立入測量開始 国道246号鮎壺交差点信号機設置 中峰遺跡発掘調査(4,500年前の住居跡発見)
1967 4. (昭和42年)5. 7. 8. 10. 11.	町立北幼稚園開園 県スポーツ祭総合優勝(昭和52年まで11連勝) 交通指導員誕生 町公民館増築工事着工 第1回町民歩こう会開かれる 国道246号納米里歩道橋完成
1968 7. (昭和43年)8. 10.	御殿場線電化完成 交通安全会設立 上水道拡張工事完成 長泉町体育協会文部大臣表彰
1969 3. (昭和44年)4. 5.26 8. 9.	長泉小学校増築工事完成 新幹線三島駅が開設 上水道委託集金制開始 東名高速道路が全線開通 上長窪遺跡群発掘調査 町長選挙(上杉茂氏再選) 長泉中学校増築工事
1970 4. (昭和45年)5. 10. 1	裾野・長泉清掃施設組合衛生プラント建設 常設消防署設置 町立東幼稚園開園 役場新庁舎完成・町制10周年記念式典 第11回国勢調査(人口27,951人、世帯数7,100世帯)

年 月	主 な で き ご と
1971 (昭和46年)	3. 衛生プラント完成 (裾野・長泉清掃施設組合) 31 都市計画道路国道1号バイパス線を決定 6. 老人憩の家が完成、町営中土狩グラウンド完成 7. 2 東駿河湾広域都市計画区域を決定 (国有林を除く2,125ha)
1972 (昭和47年)	2. 下長窪上野遺跡発掘調査 長泉中学校体育館完成 4. 北小学校開校 (長泉小学校内) 5. 8 都市計画区域区分を決定 (市街化区域710ha、市街化調整区域1,415ha)
1973 (昭和48年)	3. 長泉小学校長窪分校閉校。長窪分校97年の歴史を閉じる 4. 北小学校校舎が完成 桃沢幼稚園開園 長泉有線放送閉局 8.17 都市計画ごみ焼却場を決定 9.15 町長・町議会議員選挙投票日 (町長に上杉茂氏3選) 10.26 都市計画用途地域6種類を決定 (市街化区域の710ha) 準防火地域を指定 (6ha) 11.25 「ベルナール・ビュフェ美術館」・「井上靖文学館」が開館 12.21 都市計画公園駅前公園、東村公園を決定
1974 (昭和49年)	1. 長泉町商工会館完成 2. 長泉小学校体育館完成 4. 電算委託業務 (沼津市) を開始 (水道料金) 町立竹原保育園が開園 学校給食センター完成 5. 塵芥焼却場完成 行政放送開始・有線放送廃止 7. 台風8号の影響による集中豪雨で各地に被害 陣場上、平畦遺跡発掘調査 8. 大手4企業と公害防止協定を締結 (東レ、東ベ、協和、特種) 北小サッカースポーツ少年団全国大会出場 16 都市計画道路沼津南一色線を決定 11. 北小学校体育館完成 19 狩野川流域下水道計画決定
1975 (昭和50年)	1. 南一色城見つかる 4. 町立北中学校開校 6. 町立北中学校校舎完成 7. 1 駅前公園 (0.28ha)、東村公園 (0.29ha) が完成 8. 芦ノ湖水神社再建 18 町の木「モッコク」、町の花「サツキ」制定 10. 1 第12回国勢調査 (人口30,718人、世帯数8,376世帯) 11. 長泉小学校創立100周年を祝う
1976 (昭和51年)	4. 町の木・町の花の苗を配る ごみ分別収集開始 (資源ごみ) 毎月第1日曜日を「清掃の日」と定め町の美化運動を始める 6. 長泉町基本構想策定 (昭和51~60年度) 7. 北中プール完成 10.10 第1回環境美化運動推進大会開く
1977 (昭和52年)	3. 町民体育館完成 5. 県スポーツ祭町村の部で11年連続優勝 7. 桃沢キャンプ場がオープン 9. 都市計画道路中土狩竹原線一部供用開始 (昭和43年用地買収開始) .15 町長・町議会議員選挙投票日 (町長に高橋正三氏再選)
1978 (昭和53年)	1. 長泉小学校木造校舎火災 4. 町公民館増築完成と同時に町民図書館開館

年 月	主 な で き ご と
1978 7. (昭和53年) 9. 10.	ゲートボール場完成 身障者ソフトボールチームが関東ブロック大会で第3位入賞 愛鷹山に森林公園がオープン
1979 3. (昭和54年) 4. 7. 26 8. 1 11.	緑のマスタープラン策定(2市2町) 町立中央保育園開園 各区で自主防災組織ができる 町指定文化財に15件を指定 衛生プラント増設が決定 都市下水路の決定(久保田川) 柏窪遺跡の発掘調査から、1万点以上の土器が見つかる 都市計画公園宮脇公園、尾尻公園を決定 地震防災訓練に町民1万人以上が参加
1980 1. (昭和55年) 3.31 4. 7. 10. 1 11. 21 12.	長泉中学校特別教室が完成 尾尻公園(0.25ha)が完成 保健センター完成 勤労者体育センター完成 同報無線施設が完成 町民から募集した町歌、町音頭が決まる 第13回国勢調査(人口31,423人、世帯数9,323世帯) 衛生プラント「いずみ苑」増設工事が完成し、試運転開始 町制20周年記念式典、町民憲章を制定 第1回ふれあい広場開催 工業団地造成着工
1981 2. (昭和56年) 3.31 4. 5. 6. 9.13 10. 11.	町内各区に保健委員が誕生 宮脇公園(0.36ha)が完成 役場に電算機単独導入(FACOMV-830) 町営桃沢グラウンド・テニスコートが完成 青少年を守る店を指定 町議会で議員定数削減案が決定、定数21人となる 町長・町議会議員選挙投票日(町長に高橋正三氏3選) 集中豪雨で桃沢川窪田橋が流失 黄瀬川幹線都市下水路計画決定
1982 4. 1 (昭和57年) 5. 7. 8. 12.	小規模授産施設所「ほほえみの園」開設 社会福祉法人長泉町社会福祉協議会設立 都市計画道路中土狩竹原線、清水町境まで開通 町営温水プール完成 桃沢少年自然の家起工式 台風10号で黄瀬川が増水、50世帯131人が避難 多目的研修施設(上長窪公会堂)完成 県立高校開設地に決まる(県内103番目)
1983 3. 1 (昭和58年) 5.14 8. 11. 12.24	第2衛生プラント(裾野市内)計画決定(1.1ha) 桃沢少年自然の家オープン 役場庁舎内にワードプロセッサを導入 駅前地区に100トンの飲料水兼用防火貯水槽を新設 国道246号バイパス一部供用開始(裾野市境～城山の区間) 駅前北部地区むらづくり推進協議会が農林水産大臣賞を受ける
1984 3. (昭和59年) 24 4. 7. 8.10 10.	長泉工業団地完成(16.3ha) 上土狩地区の土地区画整理事業を決定(19.3ha) 都市計画道路桜堤遊歩道を決定 使用済み乾電池の分別収集を開始 長泉小学校木造校舎建て替えて、取り壊し 上土狩地区の区画整理事業組合設立 ふれあい広場のシンボルマークが決まる

年 月	主 な で き ご と
1985 (昭和60年)	2. 役場窓口事務のオンライン化開始 長泉小学校新校舎（西棟）落成 4. 6 県立長泉高校が開校 6. 5 裾野・長泉清掃施設組合の「いずみ苑」が環境賞を受賞 21 町総合計画策定（基本構想議決・昭和61～75年度） 都市計画公園御嶽堂公園を決定 9. 留守家庭児童館「やまゆり」開設（長小学区） 15 町長・町議会議員選挙投票日（町長に高橋正三氏4選） 10. 1 第14回国勢調査（人口32,324人、世帯数9,695世帯）
1986 (昭和61年)	3. 下土狩駅前駐輪場が完成 駿河平自然公園整備完了 4. 1 町指定文化財、新たに3件を指定
1987 (昭和62年)	2.10 長泉消防団が優良消防団として全国表彰を受ける 4. 1 町指定文化財1件追加指定（雲龍寺石仏・本宿） 5. 北部スポーツ広場が完成 8. 姉妹都市提携候補地へ事前視察訪問（ニュージーランド国ワンガヌイ市） 10. 1 都市計画長泉町公共下水道を決定 2 都市計画道路東駿河湾環状線を決定 11. ニュージーランド国ワンガヌイ市から事前視察団来町
1988 (昭和63年)	1.30 長泉町国際交流協会設立 2.19 南一色地区を市街化区域に編入（25.1ha） （市街化区域735ha、市街化調整区域1,390ha） 南一色地区に町で初めて地区計画を決定（2.0ha） 3. 3 シルバー人材センター設立 5 町立南幼稚園園舎落成（建替） 24 国道246号裾野バイパス一部供用開始（城山～沼津東名インター線の区間） 25 上水道第3次拡張事業変更認可申請許可 4. 1 御嶽堂公園（0.78ha）が完成 19 静岡県民スポーツ祭で通算20回の優勝を達成 29 ニュージーランド国ワンガヌイ市と姉妹都市提携調印（於：ワンガヌイ市） 5.12 富士長泉工業団地造成開始（20ha） 23 萩素橋完成（架替） 8. 長泉町公共下水道事業面整備着手（下土狩駅周辺42ha） 9. 9 ニュージーランド国ワンガヌイ市と姉妹都市提携調印（於：長泉町） 11. 2 第1回長泉町美術展を開催 22 国道246号裾野バイパス全線供用開始（裾野市富沢～桃園の区間） 12. 9 ベルナル・ビュフェ美術館新館オープン（ビュフェ夫妻来町）
1989 (昭和64年) (平成元年)	1. 7 昭和天皇崩御 1.18 長泉町生涯学習推進本部設置 2.22 下土狩駅貨物跡地取得 3.11 新消防庁舎落成式 4. 1 社会福祉法人静香会「悠雲寮」オープン 8 第2衛生プラント「中島苑」落成式（裾野市） 26 長泉ショッピングセンター「ピュア」オープン 5.16 福祉会館、小規模授産所「ほほえみ作業所」オープン 6.23 桃沢少年自然の家、利用者20万人を達成 8. 1 町内市街化区域全域（735ha）が地価監視区域に指定される 18 富士長泉工業団地造成事業竣工式 9. 1 水道料金に消費税が転嫁 17 町長・町議会議員選挙投票日（町長に高橋正三氏5選）
1990 (平成2年)	3. 「遊々橋」が駿河平自然公園に完成 21 第1回学生短期派遣団（高校生17人）ワンガヌイ訪問（～4月1日）

年	月	主 な で き ご と
1990 (平成2年)	4. 1	町内市街化調整区域(1,390ha)が地価監視区域に追加
	6	民間婦人交通指導員(6名)誕生
	29	町道654号開通式 町制施行30周年記念オープニングセレモニー 米山梅吉翁銅像除幕式 オープニングコンサート(第4回NAGAIZUMIコンサート)
	5.16	コミュニティながいずみ起工式
	6. 6	英語補助教員ギャラリー・ウイットロック氏来町 桃沢川に親水護岸が完成
	7.23	南部スポーツ広場竣工式
	8. 6	第二東名自動車道基本ルート建設省から発表(町内にIC建設計画)
	22	温水プール利用者50万人を達成
	10. 1	第15回国勢調査実施(人口33,101人、世帯数10,406世帯) 役場第2第4土曜日が閉庁となる 公式訪問団、親善訪問団ワンガヌイ市訪問(～8日)
	11.23	町制施行30周年記念事業「まつり・ザ・ながいずみ」開催(～25日) 町制施行30周年記念事業「街づくりシンポジウム」開催
	12.13	第二東名自動車道地元説明会開催(～14日)
	25	都市計画公園鮎壺公園を決定 都市計画緑地鮎壺の滝緑地を決定
	1991 (平成3年)	3. 2
30		町制30周年ファイナルイベント「薪能in長泉」公演
11		町内観光案内板を下土狩駅前広場に設置(商工会青年部)
16		「あさぎり」号沼津まで乗り入れ開始
31		いずみ公園完成、タイムカプセル埋設
4.		留守家庭児童館開設(南小学校) 駿河平自然公園整備完了
30		荻素橋欄干へ彫刻4体設置 下土狩駅改装工事完成
5.15		高橋開通式(架替・下長窪)
16		ワンガヌイ・カレッジイト高校来町(～19日)
8. 3		全国高校総体バレーボール長泉高校で開催
9. 3		コミュニティながいずみ落成式
24		都市計画道路第二東名自動車道(以西ルート)を決定 第二東名自動車道関連アクセス道路(池田柵線、沼津南一色線、片浜池田線、南小林線)を決定
10. 1		コミュニティながいずみオープン
23	長泉町・ワンガヌイ市交流センター開所式(初代センター所長派遣)	
11.18	ほほえみ作業所創立10周年記念式	
1992 (平成4年)	3.31	長泉町史刊行
	4	「いずみ苑」のゲートボール場・広場完成
	2	悠雲寮に生活訓練ホーム完成
	4	第1回愛鷹山文化の森桜まつり開催(～5日)
	17	特別養護老人ホーム「ながいずみホーム」完成
	5.11	ワンガヌイ市ガールズカレッジ来町(～17日)
	6. 1	「コミュニティながいずみ」で各種証明書の請求業務取次開始
	7.22	町の交通事故死ゼロの記録828日でストップ
	8.	カンフラットナー(空き缶プレス機)導入
	12	第1回カンカン祭開催(商工会青年部)
	14	着装倶楽部ワンガヌイ市で着物ショーを開催
	9.12	小・中学校指定休業日(第2土曜日)スタート
	10.18	桃沢少年自然の家創立10周年で自然の家まつり
11. 3	第二東名自動車道の長泉以東基本ルート公表される	
21	'92いずみわくわくまつりを開催(～22日)	

年 月	主 な で き ご と
1993 (平成5年)	<p>2. 下長窪交差点に信号機設置 総合保養地域整備法（リゾート法）に基づく「にっぽんリゾート・ふじの国」構想の当町「愛鷹の森文化リゾート」が承認される</p> <p>3. 2 長泉高校吹奏楽部ワングヌイ市親善訪問（～31日） 23 公式親善訪問団ワングヌイ市へ（～30日）</p> <p>4. 役場週休二日制実施 28 第1回米山梅吉デー実施 30 地方拠点都市法の地域指定</p> <p>6.14 第二東名自動車道の長泉以東ルート地元説明会実施（～16日）</p> <p>7. 都市計画道路愛称決まる 下土狩文教線→大いちょう通り 中土狩竹原線→長泉中央通り</p> <p>8. 8 大いちょう通り・長泉中央通り開通式</p> <p>9.19 町長・町議会議員選挙（町長に柏木忠夫氏当選）</p> <p>11.19 第二東名自動車道（以西ルート）施行命令出る 27 町営尾尻住宅起工式</p> <p>12.27 地方拠点都市法の基本計画承認される</p>
1994 (平成6年)	<p>1.17 町長と町民の「ふれあい相談日」スタート</p> <p>3.27 下土狩駅前自転車駐輪場完成式</p> <p>4. 1 町役場機構改革（2課1室8係新設・5課5係改称） 15 天皇・皇后行幸啓、長泉町内通過 27 第二東名自動車道の事業説明会〔元長窪・上長窪〕（～28日）</p> <p>6. 1 町内一部地域、公共下水道使用開始（67ha・約1,300世帯） 4 第1回駿河平ほたる祭り開催（駿河平自然公園）（～5日）</p> <p>7. 5 都市計画道路第二東名自動車道（以東ルート）を決定 31 町公民館閉館</p> <p>8.29 町民文化センター起工式</p> <p>9. 5 「大いちょう」樹勢回復治療のため、お祓い</p> <p>10. 2 ワングヌイ市長チャールズ・ポインター氏ほか来町（～23日）</p> <p>11.13 三島テレビ放送（MTV）で「ながいずみ広報室」の試験放送開始 29 第二東名自動車道の中心杭打ち式（元長窪で） 12. 町営尾尻住宅1期工事完成（30戸）</p>
1995 (平成7年)	<p>1. 1 有線テレビ広報事業「ながいずみ広報室」放送開始 17 （阪神淡路大震災起こる）</p> <p>3.28 町営尾尻住宅第2期落成式</p> <p>5.25 長泉一色工業団地造成工事安全工事祈願祭</p> <p>8.31 電光表示板点灯式（役場正面広場）</p> <p>9.29 長泉工業団地及び長泉一色工業団地を市街化区域に編入（23.9ha） 黄瀬川の一部（国管理区域1.6ha）を市街化調整区域に変更</p> <p>10. 1 第16回国勢調査実施（人口34,208人、世帯数11,378世帯）</p> <p>11. 1 「長泉町文化センター」の愛称（ベルフォーレ）とシンボルマーク決まる 19 町制施行35周年記念式典 第2号電光表示板点灯式（福祉会館駐車場）</p>
1996 (平成8年)	<p>1. 国際交流事業について町が自治大臣賞を受賞</p> <p>2. 6 都市計画用途地域10種類に変更（指定替え） 9 準防火地域を変更（8.7ha） 国道246号沿道下長窪・南一色地区計画を決定（28.9ha）</p> <p>3.12 鮎壺の滝が静岡県指定天然記念物に指定される 14 静岡県がんセンター誘致決定</p> <p>5.30 長野県青木村「交流に関する覚書」交換 「宿泊施設利用契約書」締結</p> <p>7.10 南部コミュニティ防災センター起工式</p> <p>8. 3 いずみわくわくまつりにおいて新しい歌と踊りを披露</p> <p>10.26 長泉中学校創立50周年記念式典</p> <p>11. 3 文化センター「ベルフォーレ」落成式 12 第二東名自動車道の幅杭打ち式（元長窪）</p>

年 月	主 な で き ご と
1997 (平成9年)	<p>3. 1 高松宮妃、がんセンター建設用地をご視察</p> <p>12 役場新館落成式 静岡県がんセンター基本計画発表</p> <p>6.23 南部コミュニティ防災センター落成式</p> <p>7. 1 第3号電光表示板配信開始（南部地区センター）</p> <p>8. 2 第1回長泉わくわく祭り</p> <p>27 在宅福祉総合センター着工</p> <p>9.14 町長・町議会議員選挙投票日（町長に柏木忠夫氏再選）</p> <p>10. 1 長泉町ホームページ開設 第4号電光表示板配信開始（コミュニティながいずみ）</p> <p>11.13 長泉一色工業団地竣工式</p>
1998 (平成10年)	<p>3.14 桃沢少年自然の家「雨天体育施設」落成式（愛称こんぺいとう）</p> <p>4. 2 長窪第3配水場竣工式</p> <p>14 長野県青木村と災害応援協定を締結</p> <p>17 ワンガヌイ市長ポインター氏来町（～20日）</p> <p>18 ワンガヌイ市姉妹都市提携10周年記念式典</p> <p>27 鮎壺のかけ橋開通</p> <p>28 米山梅吉記念館完成</p> <p>8.21 ワンガヌイ市姉妹都市提携10周年公式親善訪問団派遣（～29日）</p> <p>10.28 シルバー人材センター10周年記念式典</p>
1999 (平成11年)	<p>1.10 下土狩駅前防犯立寄所開所式</p> <p>2. 上土狩・中土狩の一部が住所表示を実施し、桜堤地区が新たに誕生</p> <p>3.29 在宅福祉総合センター「いずみの郷」竣工式</p> <p>4. 5 地域子育て支援センター開所式（町立中央保育園2階）</p> <p>5.14 第二東名野台工事用道路安全祈願祭</p> <p>19 愛鷹山御地払下げ100周年記念式典</p> <p>7.20 町立東幼稚園安全祈願祭</p> <p>30 移動知事室「さわやか緑飲トーク」</p> <p>8.11 長泉町ワークプラザ起工式</p> <p>18 長泉町医師クラブ及び駿東歯科医師会並びに歯科医師会長泉支部と災害時における医療救護活動に係る協定を締結</p> <p>10. 1 本宿ずい道竣工式</p> <p>11. 1 駿豆地区18市町村窓口サービス開始 町面積国土地理院計測により26.51km²</p>
2000 (平成12年)	<p>1.14 伊豆新世紀創造祭オープニングパレード</p> <p>2. 8 皇太子御夫妻静養のため行啓（～12日）</p> <p>9 県立静岡がんセンター安全祈願祭</p> <p>15 ワンガヌイ市ポインター市長ほか2名来町（～16日）</p> <p>17 損保救助工作車受納式</p> <p>3. 4 町立東幼稚園落成式</p> <p>11 長泉町ワークプラザ落成式</p> <p>27 塵芥焼却場竣工式</p> <p>4. 1 町役場機構改革（14課9室所に統合、係制廃止、チーム・グループ制の導入） 3歳児検診に眼科検診を導入</p> <p>18 北中が科学技術庁の「創意工夫育成成功労学校」に選ばれる 竹原グラウンド用地取得</p> <p>5.14 長泉町JR御殿場線新駅設置期成同盟会が設立される</p> <p>6. 1 町道稲荷中土狩線の中央通り～県道沼津・小山線間が開通</p> <p>7.13 第58回国民体育大会静岡県大会「NEW!!わかふじ国体」の開催が決定し、長泉町が少年少女ホッケー会場に決定</p> <p>10. 1 第17回国勢調査実施（人口36,169人、世帯数12,897世帯）</p> <p>9 伊豆新世紀創造祭イベント「伊豆夢舞台ながいずみ」開催</p> <p>20 「水道災害相互応援に関する協定」を締結 町交通指導員会が総務庁長官表彰を受賞</p>

年 月	主 な で き ご と
2000 (平成12年)	11. 3 町制施行40周年記念式典（町政功労者170人を表彰） 23 第1回静岡県市町村対抗駅伝町村の部 準優勝 12. 第3次長泉町総合計画（いきいき協働プラン）策定 12 都市計画道路新駅西口線を決定 都市計画交通広場長泉なめり駅前広場を決定
2001 (平成13年)	1. プレス工機跡地取得 2. パソコンIT講習会開始 15 御殿場線新駅の「新世紀ステーション建設募金」始まる 長泉町国体の花決定（コスモス・サルビア・ニチニチソウ・パチュニア・クレマチス） 26 下長窪駐在所が城山地先に移転 3. 4 消防団2分団詰所・竣工式 9 町消防署・本部・消防団が消防庁長官表彰を受賞 16 第54回県民スポーツ祭町村対抗の部 優勝 18 町営屋代住宅竣工式 4. 1 第3次長泉町総合計画スタート 5.23 桃沢少年の家利用者60万人達成 6. 3 住民票の写し印鑑登録証明書の日曜日の発行試行（コミュニティながいずみ） 7. 3 給食センター安全祈願祭 9 竹原グラウンド起工式 9.16 町長・町議会議員選挙投票日（町長は無投票） 10.31 野台大橋（第二東名跨道橋）渡り初め 11.17 長泉北小学校創立30周年記念式典 23 第2回静岡県市町村対抗駅伝大会町村の部 優勝
2002 (平成14年)	2. 2 市外・市内局番変更（0559-〇△→055-9〇△） 23 竹原グラウンド竣工式 25 学校給食センター竣工式 役場庁舎前庭にハイブリッド照明灯が寄贈される 26 JR御殿場線新駅の名称が「長泉なめり駅」に決定 4. 1 乳幼児医療費助成、「小学校入学前まで」に変更 ごみの分別方法変わる（プラスチック容器・包装類を分別収集） 28 ヴァンジ彫刻庭園美術館開館 5. 「長泉わくわく塾」スタート 6.17 長泉町JR御殿場線新駅設置期成同盟会から「新世紀ステーション建設募金」が寄贈される 25 新給食センター調理開始 8. 1 ワンガヌイ市公式訪問団来町（～5日） 25 生活空間総点検事業実施 28 県立静岡がんセンター開院（三笠宮殿下、妃殿下出席） 9. 6 県立静岡がんセンター診療開始 7 JR御殿場線「長泉なめり駅」開業 7 第5号電光表示板配信開始（長泉なめり駅） 長泉なめり駅・がんセンター、定期バス運行開始 14 第58回国民体育大会ホッケー競技リハーサル大会（竹原グラウンド）（～18日） 23 フラワーロード第1回植栽 10.10 町営屋代住宅、国土交通省住宅局長表彰受賞 11. 1 長泉町・清水町循環バス試験運行（2ヵ月間）開始 13 第3回国際オペラコンクール入賞者記念演奏会（ベルフォーレ） 30 第3回静岡県市町村対抗駅伝競走大会〔町村の部 2連覇〕
2003 (平成15年)	2.16 健康ながいずみ推進大会（長泉町健康都市宣言） 18 長泉町ワンガヌイ市交流センター開設10周年記念式典 4. 6 木村圭吾さくら美術館開館 7. 1 町内公共施設内全面禁煙 12 NEW!!わかふじ国体100日前カウント・ダウンフェスティバル 9. 1 町立小・中学校、幼稚園、保育園などの敷地内全面禁煙

年 月	主 な で き ご と
2003 (平成15年)	<p>10. 5 第58回国民体育大会、第3回全国障害者スポーツ大会大会旗及び炬火リレー</p> <p>26 第58回国民体育大会秋季大会少年男女ホッケー競技（～30日）</p> <p>11.15 第56回静岡県中学校総合体育大会駅伝の部（兼第11回全国中学校体育大会駅伝大会予選会）で北中学校駅伝部男女とも優勝</p>
2004 (平成16年)	<p>3.21 竹原保育園改築</p> <p>4. 8 しずおか国際園芸博覧会/第21回全国都市緑化フェア浜名湖花博開催</p> <p>12 竹原保育園・子育て支援センター（みかんちゃん）開設</p> <p>11. 2 県立長泉高等学校創立20周年記念式典（講演テレビタレント生島ヒロシさん）</p> <p>19 第12回全国中学校駅伝競走大会で北中学校男子9位 女子10位</p>
2005 (平成17年)	<p>4. 1 町内小・中学校2学期制が始まる</p> <p>2 住民票の写し、印鑑登録証明書の休館日を除く土・日曜日の発行日に加え、祝日も発行（コミュニティながいずみ）</p> <p>9 さくらフェスタin長泉開催</p> <p>5.28 町制施行45周年記念式典開催（功労表彰者79人、感謝状贈呈3団体2企業7個人を表彰）文化財展示館開館（コミュニティながいずみ・2階）</p> <p>9.11 町長・町議会議員選挙投票日（町長に遠藤日出夫氏当選・議員定数21人から16人に削減）</p> <p>10. 1 第18回国勢調査実施（人口38,716人、世帯数14,363世帯）</p> <p>AED（自動対外式除細動器）を町内公共施設5カ所に設置</p> <p>12. 3 第6回静岡州市町村対抗駅伝競走大会で町村の部優勝（3年ぶり3回目）</p> <p>20 公用車（町長車）を入札にて売却</p>
2006 (平成18年)	<p>1.20 静岡あさひテレビ主催「第4回しずおかふるさとCM大賞」においてユーモア賞受賞</p> <p>27 一般廃棄物最終処分場開所式（最終処分場では全国で2番目となるPFI方式により建設・維持管理・運営を行う）</p> <p>3.31 駿河平地区に地区計画を決定（81.4ha）</p> <p>4. 1 町役場機構改革（介護保険室、地域包括支援センターの設置）</p> <p>総合相談室を役場庁舎内に開設</p> <p>下長窪駐在所が下長窪交番に変更（警察官6人体制）</p> <p>8 ながいずみ観光交流協会設立総会</p> <p>5.19 原分古墳復元記念式典開催</p> <p>21 自治功労者表彰式開催（自治功労者54人・1団体を表彰）</p> <p>9. 6 「長泉町非核平和都市宣言」を制定</p> <p>10. 1 肺炎球菌予防接種の助成制度を県内で初めて開始</p> <p>11. 1 住民窓口課の窓口業務を午後6時30分まで時間延長試行</p> <p>文化センター（ベルフォーレ）開館10周年記念・ポスター展開催（～5日）</p> <p>12. 2 第7回静岡州市町村対抗駅伝競走大会で町の部準優勝</p> <p>17 ワンガヌイ市交流センターに町職員派遣</p>
2007 (平成19年)	<p>2.13 災害時における物資等応援協定を地元3業者と締結</p> <p>20 非核平和都市宣言広告塔除幕式</p> <p>3. 8 長泉小前歩行者地下道に防犯用緊急報知器を設置</p> <p>4. 1 毎月第1日曜日を「家庭教育の日」と設定</p> <p>子ども医療助成事業の対象を小学校3年生まで拡大</p> <p>ファルマバレー工業団地業務開始</p> <p>3 町交通死亡事故ゼロ連続500日達成</p> <p>10 町人口が4万人を突破（住民基本台帳人口と外国人登録人口の合計）</p> <p>22 「書道教育特区」の認定を受け、小学校1・2年生を対象に「書道科」の授業開始</p> <p>6. 1 町職員による自主防犯パトロール（青色回転灯装着車）開始</p> <p>7.15 台風4号による避難勧告（本宿地先）</p> <p>8. 3 平成19年度PTA優良文部科学大臣賞を長泉幼稚園PTAが受賞</p> <p>8 広島市への中学生代表派遣事業を実施（～9日）</p> <p>16 第37回全日本中学生ホッケー選手権大会開催（～19日、竹原グラウンド）</p> <p>9. 6 台風9号による避難勧告（本宿地先）</p> <p>10.31 都市計画道路下土狩文教線の長泉区間が全線開通</p>

年 月	主 な で き ご と
2007 (平成19年)	11.15 第39回技能五輪国際大会開催（～18日、沼津市門池地区） 17 青木村と姉妹都市提携調印（於：青木村） 25 青木村と姉妹都市提携調印（於：長泉町） 30 消防団第1分団の消防ポンプ車（3t）更新 12. 1 第8回静岡県市町村対抗駅伝競走大会で町の部第3位
2008 (平成20年)	2. 8 北幼稚園新園舎完成（上土狩地先移転） 3. 1 県立長泉高等学校移転再編に伴う最後の卒業式を開催 26 井上靖生誕100年記念碑を設置（JR御殿場線下土狩駅前） 31 都市計画道路池田柵線が一部開通（県道沼津小山線から町道中土狩竹原線まで） 4. 1 町役場機構改革（スポーツ振興センターと保健センターを統合し健康増進課を新設） スポーツ施設等への指定管理者制度を導入、NPO法人長泉町体育協会へ管理を委託 長寿医療制度（後期高齢者医療制度）が始まる 6.30 役場庁舎北側に総合福祉事務所・総合相談センター開所 8.15 町交通死亡事故ゼロ連続1,000日達成 9. 1 住民窓口課において旅券（パスポート）の申請受付・発行事務を開始 27 ワンガヌイ市公式訪問団・親善訪問団来町（～10月1日） 28 ワンガヌイ市姉妹都市提携20周年記念式典を開催（東レ総合研修センター） 10.17 健康づくり施設等用地（旧パブコ跡地）を取得 11. 1 町税の納付・納税相談窓口業務の一部延長サービスの試行開始 11 「環境を守るためのレジ袋削減に関する協定」を町内の食品スーパー3業者と締結 30 国民文化祭プレフェスティバル第43回静岡県川柳大会を開催（ベルフォーレ） 12. 6 第9回静岡県市町村対抗駅伝競走大会で町の部 優勝（3年ぶり4度目）
2009 (平成21年)	2. 1 姉妹都市提携20周年記念公式訪問団・親善訪問団がワンガヌイ市を訪問（～8日） 3.31 定額給付金・子育て応援特別手当の長泉町における申請受付を開始 4. 1 「桃沢少年自然の家」を「桃沢野外活動センター」と改称し、町単独で運営開始 桃沢野外活動センターの指定管理者にNPO法人長泉町体育協会を指定 長小、北小に放課後児童会（ひなげし児童会・たんぽぽ児童会）を開設 こども医療助成事業の対象を中学3年生まで拡大 太陽光発電・太陽熱高度利用システム設置費の補助金交付を開始 30 長泉町新型インフルエンザ対策本部を設置 5.15 町商工会が「わくわくプレミアム商品券」1万セットを販売開始 16 国内で新型インフルエンザが発生 6. 4 富士山静岡空港が開港 7.18 桃沢工芸村がオープン 27 東駿河湾環状道路の一部区間（沼津岡宮ICから三島塚原ICまで）が開通 8.11 駿河湾を震源とする地震が発生し、町内で震度5弱を観測 30 町長・町議会議員選挙、衆議院議員総選挙投票日（町長に遠藤日出夫氏再選） 9. 1 駿豆地区12市町で新たに戸籍の相互発行を開始 25 健康公園・新グラウンド整備工事安全祈願祭 11. 1 第24回国民文化祭において文芸祭「川柳」大会を開催（ベルフォーレ） 12. 1 新型インフルエンザ予防接種に補助金を交付 5 第10回記念静岡県市町村対抗駅伝競走大会で町の部 優勝（2年連続5度目）
2010 (平成22年)	2.26 長小・南小増築校舎完成 3.18 国の地価公示（住宅地）が発表され、町内の2地点が上昇（全国で6地点） 役場庁舎に太陽光発電システムとLED照明（103基）を導入 4. 1 町制施行50周年記念・オープニングセレモニー 第3子以降保育料無料 南小に放課後児童会（ひまわり児童会）を開設 28 東駿河湾環状道路の連絡路が開通（長泉ICから三島萩ICまで） 5. 5 町制施行50周年記念・NHKラジオ第一「鎌田實 いのちの対話」公開生放送 12 米山梅吉記念館に「こども図書館」がオープン 8. 3 皇太子殿下、県立静岡がんセンターをご視察のため行啓 14 町制施行50周年記念・平成3年いずみ公園に埋設したタイムカプセルを開封 9.12 町制施行50周年記念・テレビ静岡「テレビ寺子屋・瀬戸内寂聴」公開収録 29 長泉中央グラウンド竣工式

年 月	主 な で き ご と
2010 (平成22年)	<p>10. 1 第19回国勢調査実施（人口40,763人 世帯数15,490世帯） 福祉会館に人工炭酸泉風呂がオープン</p> <p>10 長泉中央グラウンドがオープン（第1回スポーツフェスティバルは雨天中止） 町制施行50周年記念・NHKラジオ第一「特別巡回ラジオ体操」公開生放送</p> <p>11. 3 町制施行50周年記念式典・祝賀会</p> <p>27 町制施行50周年記念・産業祭の特産品グルメフェスタで「ながとろ丼」を販売（～28日）</p> <p>12. 4 第11回静岡県市町対抗駅伝競走大会（町の部）で3連覇達成（6度目の優勝）</p>
2011 (平成23年)	<p>2.17 都市計画道路高田上土狩線が一部開通</p> <p>3.11 （東日本大震災起こる）</p> <p>18 国の地価公示（住宅地）が発表され、町内の4地点が上昇（2年連続）</p> <p>4. 1 第4次長泉町総合計画スタート</p> <p>9.21 平成23年地価調査で県内唯一上昇 台風15号による避難勧告</p> <p>10.17 多目的屋内健康施設整備工事安全祈願祭</p> <p>12. 3 第12回静岡県市町対抗駅伝競走大会（町の部）で4連覇達成（7度目の優勝）</p> <p>9 町道城山尾尻線が一部開通</p>
2012 (平成24年)	<p>3.15 町内の全小中学校にGHP（ガスヒートポンプ）を導入</p> <p>22 国の地価公示（住宅地）が発表され、町内の3地点が上昇（3年連続）</p> <p>4. 1 上下水道サービスセンターを開設 税金・保険料・上下水道料金のコンビニ納付開始</p> <p>2 桜堤～三島駅バス路線運行開始</p> <p>14 新東名高速道路開通</p> <p>7. 4 平成24年全国老人クラブ連合会長表彰を「いきいきクラブ長泉」が受ける</p> <p>9.15 静岡県市町別お達者度で男性が県内1位</p> <p>10. 3 ワンガヌイ市ラザフォード中学校の校長・教諭 来町</p> <p>11. 1 都市計画道路池田柵線が一部開通（都市計画道路高田上土狩線から町道259号線まで）</p> <p>12. 1 第13回静岡県市町対抗駅伝競走大会（町の部）で5連覇達成（8度目の優勝）</p>
2013 (平成25年)	<p>1.23 このはな保育園竣工</p> <p>3. 7 北小学校増築校舎完成</p> <p>23 J R 御殿場線「下土狩駅」エレベーター供用開始</p> <p>7.10 都市計画用途地域を一部変更</p> <p>8. 1 健康づくりセンター「ウェルピアながいずみ」オープン</p> <p>23 都市計画道路池田柵線が一部開通（町道266号線から都市計画道路高田上土狩線まで）</p> <p>9. 1 町長・町議会議員選挙投票日（町長に遠藤日出夫氏再選）</p> <p>11.30 第14回静岡県市町対抗駅伝競走大会（町の部）で準優勝</p> <p>12.16 伊豆半島ジオパーク推進協議会に加盟</p> <p>23 都市計画道路大岡元長窪線が開通（国道246号から新東名高速道路長泉沼津ICまで）</p>
2014 (平成26年)	<p>3.12 北中学校増築校舎完成</p> <p>7. 1 町のイメージデザイン「ニコニコ」のラッピングバス運行開始</p> <p>26 健康公園がグランドオープン</p> <p>8. 8 桃沢野外活動センター利用者100万人達成</p> <p>9. 2 ワンガヌイ市から市長が来町</p> <p>10.17 第50回記念町民文化祭</p> <p>11. 1 長泉町立南小学校創立50周年記念式典</p> <p>12. 6 第15回静岡県市町対抗駅伝競走大会（町の部）で3位</p> <p>31 長泉町・ワンガヌイ市交流センター閉館</p>
2015 (平成27年)	<p>3.16 ニコニコ水力1号運用開始（桜堤内）</p> <p>4.20 公式訪問団がワンガヌイ市を訪問（～23日）</p> <p>6.28 ニコニコプレミアム商品券18,000セット販売開始</p> <p>10. 1 第20回国勢調査実施（人口42,331人、世帯数16,427世帯）</p> <p>6 三島市・裾野市・長泉町消防指令センター始動</p> <p>12. 5 第16回静岡県市町対抗駅伝競走大会（町の部）で5位入賞</p> <p>16 長泉町産干しいも「とがり芋」販売開始</p>

年 月	主 な で き ご と
2016 (平成28年)	3.20 都市計画道路池田柵線が一部開通（町道中土狩竹原線から町道266号線まで、町道259号線から都市計画道路三島駅北口線まで）
	4. 1 富士山南東消防本部発足 伊豆半島ジオパーク長泉ビジターセンターがオープン がん検診の個人負担金無料開始 未来人定住応援事業の開始
	5. 9 高齢者タクシー・バス利用助成券の受付開始
	9. 1 静岡県医療健康産業研究開発センターがオープン
	12. 3 第17回静岡県市町対抗駅伝競走大会（町の部）で4位入賞
	19 住民票など証明書のコンビニ交付サービス開始
	2017 (平成29年)
31 県立静岡がんセンター周辺地区を市街化区域に編入（28.3ha） 県立静岡がんセンター周辺地区計画を決定（14.9ha）	
4. 1 長小に放課後児童会（さくら児童会）を開設 北こども園が開園（北幼稚園から移行）	
14 長泉町こども交流センター「パルながいずみ」オープン	
6.30 町HPが全国広報コンクールウェブサイト町村部 入選	
7.14 伊豆半島ジオパーク長泉ビジターセンター来場者1万人達成	
8. 1 あまね保育園が開園	
9.17 町長・町議会議員選挙投票日（町長に池田修氏当選）	
11.20 地方自治法施行70周年総務大臣表彰受賞	
12. 2 第18回静岡県市町対抗駅伝競走大会（町の部）で準優勝	
2018 (平成30年)	
	3.24 都市計画道路池田柵線が一部開通（町道城山尾尻線から県道沼津小山線まで）
	30 ブランドシンボル「ちょうどいいがいちばんいいNagaizumi」発表
	4. 1 南小に放課後児童会（あさがお児童会）を開設 こども医療費助成事業の対象を18歳年度まで拡大 長泉南地域包括支援センターと長泉北地域包括支援センターを開設
	2 新幹線通学定期券購入費補助の受付開始
	9 福祉会館テラス広場がオープン
	17 伊豆半島ジオパークがユネスコ世界ジオパークに認定
	7.13 長泉町ワンストップ経営相談窓口開設
	8. 3 ワンガヌイ市公式訪問団・親善訪問団来町（～6日） ワンガヌイ市姉妹都市提携30周年記念式典を開催
	10. 1 長泉町犯罪被害者等支援条例施行（県内の町では初） 桃沢地区でデマンド乗合タクシー「ももタク」実証運行を開始
	19 全国消防操法大会ポンプ車操法の部に第1分団が静岡県代表として出場
	20 長泉町シルバー人材センター設立30周年記念式典を開催
	11. 6 防災センター落成式
	12. 1 第19回静岡県市町対抗駅伝競走大会（町の部）で4位入賞 駿河平地区計画を変更（82.1ha）
	2019 (平成31年) (令和元年)
31 姉妹都市提携30周年記念親善訪問団がワンガヌイ市を訪問（～2月8日）	
2. 4 長泉ブランドを創設	
4. 1 子育てアプリ、ゴミ分別アプリ運用開始 あそかこども園、あまねこども園が開園（あそか保育園、あまね保育園から移行）	
2 北小に放課後児童会（すみれ児童会）を開設	
24 町交通死亡事故ゼロ400日達成	
5. 1 平成から令和へと改元	
17 長泉町ライド「愛鷹山ヒルクライム70km」を開催	
27 ワンガヌイ市との姉妹都市提携30周年記念碑お披露目式を開催	
7.12 知事広聴「平太さんと語ろう」を開催	
8. 9 町長がバスガイド「町の魅力実感バスツアー～ながいずみ社会科見学～」を開催	
20 北中ソフトボール部、全国大会出場	
27 町長定例記者会見開始	

年 月	主 な で き ご と
2019 (令和元年)	9. 7 町公式動画「長泉でサイクリングトリップ」を映画館で上映
	8 ワンガスイ市ラザフォード中学校 校長・生徒等が来町（～11日）
	29 東京2020オリンピック・パラリンピック機運醸成事業NAGAIZUMI CYCLE SPORTS DAYを開催
	10. 1 竹原・本宿地区でデマンド乗合タクシー「いきいき号」実証運行を開始
	20 歩数アプリ運用開始
2020 (令和2年)	30 第20回静岡県市町対抗駅伝競走大会（町の部）で5位入賞
	1.16 新型コロナウイルス感染症を国内で初確認
	2.21 第1回長泉町新型コロナウイルス感染症対策本部会議を開催
	3. 3 新型コロナウイルス感染症拡大防止のため、小中学校を休校
	20 本宿にここ公園がオープン
	4. 6 幼稚園・保育園・こども園・放課後児童会を臨時休園休業
	16 「新型コロナウイルス感染症緊急事態宣言」の対象地域を全国に拡大
	29 新型コロナウイルス感染症拡大に伴い、町内飲食店に対して休業を要請
	5.18 準要保護児童生徒に係る緊急支援給付金事業実施
	23 ちょうどいいドライブスルーマーケットを開催
	6. 3 児童扶養手当受給者緊急支援給付金支給実施
	12 学校給食費無償化相当額給付金事業実施
	7. 3 家庭保育応援給付金支給実施
	15 子ども・子育て総合相談窓口を開設
	22 「桃沢野外活動センター」リニューアルオープン
	8.28 プレミアム率60%のプレミアム付き商品券を発売
	10. 1 第21回国勢調査（人口43,336人、世帯数17,482世帯）
15 北中リモート修学旅行の実施	
12. 5 第21回静岡県市町対抗駅伝競走大会（町の部）準優勝	
2021 (令和3年)	1.10 Web配信による成人式を開催
	31 中土狩日吉神社公園がオープン
	3.22 都市計画道路池田柵線4車線供用開始（県道沼津小山線から町道城山尾尻線まで）
	4. 1 南こども園が開園（南幼稚園から移行）
	5.12 女性議会を開催
	13 新型コロナワクチン集団接種を開始
	6.24 東京2020オリンピック聖火リレーを開催
	30 長泉町火葬場廃止
	7. 1 裾野長泉斎苑「麗峰の丘」供用開始
	7月1日から3日の東海地方・関東地方南部を中心とした大雨による避難指示
	17 井上靖文学館が町営に移管しリニューアルオープン
	8.16 東京2020パラリンピック採火式を開催
	23 北中ソフトボール部、全国中学校総合体育大会第3位
	9.12 町長・町議会議員選挙投票日（町長は無投票）
11.12 子育て世帯生活応援特別給付金支援実施	
12. 4 第22回静岡県市町対抗駅伝競走大会（町の部）で3位入賞	
2022 (令和4年)	3. 6 都市計画道路沼津三島線の一部供用開始（県道大岡元長窪線～長泉中央通り）
	4. 1 長小リース方式校舎の利用開始
	重層的支援準備室を開設
	7.29 緊急経済対策としてプレミアム付き商品券を販売
	「交通広告グランプリ2022」駅メディア部門 優秀作品賞を受賞
	8.25 北中ソフトボール部、2年連続全国中学校総合体育大会第3位
	10. 1 下土狩駅前コワーキングスペースがオープン
	3 役場窓口のキャッシュレス決済開始（実証実験）
11.16 町交通死亡事故ゼロ400日達成	
20 パークゴルフ場がオープン	
12. 3 第23回静岡県市町対抗駅伝競走大会（町の部）で4位入賞	
2023 (令和5年)	1.23 長泉清水循環バスを「南北線」に路線再編し、新たに「循環線」の実証運行を開始
	3.18 都市計画道路池田柵線の一部（国道246号～町道城山尾尻線）が供用開始し、全線開通
	31 長泉町地域包括支援センターを廃止

年	月	主 な で き ご と
2023 (令和5年)	4. 1	地域包括支援センターを2センター（北部圏域・南部圏域）として新たにスタート 第2子以降保育料無料 長泉未来っこ0・3・6歳児応援事業こども商品券支給開始 放課後児童会児童扶養手当受給者利用者負担金減額開始 情報戦略室を開設
	5. 8	おくやみ窓口を開設 新型コロナウイルスが5類感染症に移行されたため、町対策本部を廃止
	6.30	長泉未来人定住応援事業奨励金を支給開始
	7.25	秋篠宮佳子内親王殿下、ファルマバレーセンターに御成り
	8. 5	4年ぶりに長泉わくわく祭りを開催
	9. 1	下土狩駅周辺の活性化をはかる社会実験「駅前リビング」を開催
	15	キャッシュレス決済の推進や物価高騰対策としてデジタル商品券配付事業を実施
	30	外国人向けの「ちいきでつながるはじめてのほんご教室」を開始
	11. 4	本宿用水が世界かんがい施設遺産に登録
	24	ベルナール・ビュフェ美術館が開館50周年
	25	井上靖文学館開館50周年記念式典を開催
	12. 2	第24回静岡県市町対抗駅伝競走大会（町の部）で11年ぶり9度目の優勝

ながいずみ

令和5年版 行政資料集

令和6年3月

編集発行 長 泉 町 行 政 課
〒411-8668 静岡県駿東郡長泉町中土狩828
T E L : 055-989-5500
F A X : 055-986-5905
E-mail : chiiki@town.nagaizumi.lg.jp